

СТРАТЕГИЯ ЗА ВОДЕНО ОТ ОБЩНОСТТА МЕСТНО РАЗВИТИЕ НА МИГ „СТРУМА“ 2014 – 2020 Г.

Този документ е създаден в рамките на Договор за безвъзмездна финансова помощ № РД 50-105/17.08.2016 г., който се осъществява с финансовата подкрепа на подмярка 19.1 „Помощ за подготвителни дейности“, мярка 19 „Водено от общностите местно развитие“ от Програмата за развитие на селските райони 2014 – 2020 г., съфинансирана от Европейския земеделски фонд за развитие на селските райони.

„КАВАНГАРД“ ЕООД



Европейският земеделски фонд за развитие на селските райони: Европа инвестира в селските райони

СЪДЪРЖАНИЕ

1. ОПИСАНИЕ НА МИГ	3
1.1. Данни за общини и населени места, които попадат в територията на МИГ	3
1.2. Карта на територията	5
2. ОПИСАНИЕ НА ПРОЦЕСА НА УЧАСТИЕ НА ОБЩНОСТТА В РАЗРАБОТВАНЕ НА СТРАТЕГИЯТА	6
2.1. Описание на процеса - проведени срещи, семинари, конференции, обучения и обществени обсъждания)	6
2.2. Групи/ сектори заинтересовани лица, участвали в разработване на стратегията ...	8
3. ОПИСАНИЕ НА СИТУАЦИЯТА В РАЙОНА КЪМ МОМЕНТА НА КАНДИДАТСТВАНЕ	12
3.1. Анализ на нуждите и потенциала за развитие на територията	12
3.2. Идентифицирани групи от заинтересовани лица на територията на МИГ	12
3.3. Анализ на силните и слабите страни, възможностите и заплахите	14
3.4. Потребности на уязвимите и малцинствени групи, при наличие на такива	16
4. ЦЕЛИ НА СТРАТЕГИЯТА	18
4.1. Цели на стратегията и приоритети за развитие на територията	18
4.2. Специфични цели	20
4.3. Връзка между стратегията за ВОМР с характеристиките на конкретната територия, разработени въз основа на местните потребности и потенциал, в съответствие с политиките на национално, регионално и местно ниво, включително и с политиките по десегрегация и деинституционализация	28
4.4. Описание на иновативните характеристики на стратегията	36
4.5. Йерархията на целите - включително цели за крайните продукти или резултатите	37
5. ОПИСАНИЕ НА МЕРКИТЕ	41
5.1. Обща информация за мерките	41
5.2. Обхват на мерките с финансиране от ЕЗФРСР чрез Програма за развитие на селските райони 2014 – 2020 г.	47



Европейският земеделски фонд за развитие на селските райони: Европа инвестира в селските райони

5.3. Обхват на мерките с финансиране от ЕФРР чрез Оперативна програма „Иновации и конкурентоспособност“ 2014 – 2020 г.....	87
5.4. Обхват на мерките с финансиране от ЕСФ чрез Оперативна програма „Развитие на човешките ресурси“ 2014 – 2020 г.	103
5.5. Обхват на мерките с финансиране от ЕСФ чрез Оперативна програма „Наука и образование за интелигентен растеж“ 2014 – 2020 г.	142
5.6. Обхват на мерките с финансиране от ЕФРР чрез Оперативна програма „Околна среда“ 2014 – 2020 г.	158
5.7. Обхват на мерките с финансиране от ЕФМДР чрез Програмата за морско дело и рибарство 2014 – 2020 г.	158
6. ФИНАНСОВ ПЛАН.....	158
6.1. Индикативно разпределение на средствата по програми/ фондове и по мерки..	158
6.2. Финансова обосновка на бюджета и разпределението на средствата по програми и по мерки.....	160
7. ПЛАН ЗА ДЕЙСТВИЕ, ПОКАЗВАЩ КАК ЦЕЛИТЕ СА ПРЕВЪРНАТИ В ДЕЙСТВИЯ.....	163
8. ОПИСАНИЕ НА УРЕДБАТА ЗА УПРАВЛЕНИЕТО И МОНИТОРИНГА НА СТРАТЕГИЯТА, КОЯТО ПОКАЗВА КАПАЦИТЕТА НА ИНИЦИАТИВНАТА ГРУПА ДА ИЗПЪЛНИ СТРАТЕГИЯТА, И ОПИСАНИЕ НА СПЕЦИФИЧНАТА УРЕДБА ОТНОСНО ОЦЕНКАТА	171
8.1. Организационна структура на МИГ	171
8.2. Управление на МИГ	172
8.3. Капацитет на местната инициативна група да изпълни стратегията за ВОМР... ..	177
8.4. Описание на системата за мониторинг и оценка.....	180
9. ИНДИКАТОРИ ЗА МОНИТОРИНГ И ОЦЕНКА	185
9.1. Индикатори за цялостното прилагане на стратегията за ВОМР, включително брой създадени работни места	185
9.2. Индикатори по мерки.....	187
10. СЪОТВЕТСТВИЕ С ХОРИЗОНТАЛНИТЕ ПОЛИТИКИ НА ЕС	199
10.1. Равенство между половете и липса на дискриминация.....	199
10.2. Устойчиво развитие (защита на околната среда)	202
10.3. Насърчаване на заетостта и конкурентоспособността.....	203
10.4. Съответствие с програмите на Структурните фондове	204



Европейският земеделски фонд за развитие на селските райони: Европа инвестира в селските райони

1. ОПИСАНИЕ НА МИГ

1.1. Данни за общини и населени места, които попадат в територията на МИГ

Списък на общините, обхванати от МИГ	МИГ „Струма” обхваща общините Симитли с ЕКАТТЕ 66460, Кресна с ЕКАТТЕ 14492 и Струмјани с ЕКАТТЕ 69969.
Списък на населените места, обхванати от МИГ	<ul style="list-style-type: none">• Община Симитли включва 18 населени места, от които 1 град и 17 села, както следва:<ul style="list-style-type: none">- с. Брежани;- с. Брестово;- с. Горно Осеново;- с. Градево;- с. Докатичево;- с. Долно Осеново;- с. Железница;- с. Крупник;- с. Мечкул;- с. Полена;- с. Полето;- с. Ракитна;- с. Сенокос;- гр. Симитли;- с. Сухострел;- с. Сушица;- с. Тросково;- с. Черниче.• Община Кресна включва 8 населени места, от



Европейският земеделски фонд за развитие на селските райони: Европа инвестира в селските райони

които 1 град и 7 села, както следва:

- с. Будилци;
- с. Влахи;
- с. Горна Брезница;
- с. Долна Градешница;
- гр. Кресна;
- с. Ощава;
- с. Сливница;
- с. Стара Кресна.

● **Община Струмяни включва 21 населени места, от които 21 села, както следва:**

- с. Велювец;
- с. Вракуповица;
- с. Гореме;
- с. Горна Крушица;
- с. Горна Рибница;
- с. Добри лаки;
- с. Драката;
- с. Игралище;
- с. Илинденци;
- с. Каменица;
- с. Клепало;
- с. Колибите;
- с. Кърпелево;
- с. Махалата;
- с. Микрево;
- с. Никудин;
- с. Палат;
- с. Раздол;
- с. Седелец;



Европейският земеделски фонд за развитие на селските райони: Европа инвестира в селските райони

	<ul style="list-style-type: none">- с. Струмяни;- с. Цапарево.
Брой жители на териториите, обхванати от МИГ	Общият брой на населението в обхвата на територията на МИГ „Струма“ по данни на НСИ към 31.12.2015 г. е 24 777 души. От тях 13 797 души е общият брой на населението на община Симитли, 5 555 души е общият брой на населението на община Кресна и 5 425 души е общият брой на населението на община Струмяни.

1.2. Карта на територията

Фигура 1: Карта на МИГ „Струма“



Източник: Уикипедия.



Европейският земеделски фонд за развитие на селските райони: Европа инвестира в селските райони

2. ОПИСАНИЕ НА ПРОЦЕСА НА УЧАСТИЕ НА ОБЩНОСТТА В РАЗРАБОТВАНЕ НА СТРАТЕГИЯТА

2.1. Описание на процеса - проведени срещи, семинари, конференции, обучения и обществени обсъждания)

Заинтересованите страни от общините Симитли, Кресна и Струмяни бяха ангажирани в процеса на подготовка на Стратегията за водено от общностите местно развитие чрез участието си в събитията, описани по-долу. За всяко мероприятие своевременно беше публикувана информация на официалните интернет страници на общините, а в следствие и на разработената за целите на проекта **интернет страница на МИГ** (на електронен адрес <http://mig-struma.eu>). Покани за събитията бяха поставяни и на информационните табла във всяка община и бяха изпращани по електронна поща на идентифицираните заинтересованите страни. Подробна информация за проведените срещи и обсъждания се съдържа в протоколите от всяко едно събитие.

Заинтересованите страни и местната общност на общините Симитли, Кресна и Струмяни беше привлечена в процеса на разработване на Стратегията чрез активно участие в множеството информационни и консултативни срещи, провеждани през целия период на изготвяне на документа. По времето на подготвителната помощ бяха проведени общо **7 информационни срещи и конференции** в общините Симитли, Кресна и Струмяни, по време на които представители на екипа, разработващ Стратегията, представи подробни презентации с информация за подхода ВОМР, изискванията и особеностите на Стратегията през периода 2014-2020 г., както и допустимите мерки и дейности, които могат да бъдат включени в документа. Всяка среща беше съпътствана от дискусия за възможностите за реализация на проекти към Стратегията и изискванията, на които следва да отговарят бенефициентите и техните проектни предложения.

На следващ етап в подготовка на Стратегията бяха проведени **6 консултативни срещи** с партньорите по проекта, общинските ръководства и заинтересованите страни, на които екипът на МИГ представи проект на стратегическа рамка и бюджет на Стратегията, изготвени на базата на резултатите от анализа на територията, анкетното проучване и получената информация по време на различните срещи. Дискутирани бяха възможните мерки и тяхното разпределение в рамките на допустимия публичен принос, който предоставя всяка участваща програма. По време на обсъжданията постъпиха предложения от заинтересованите страни по обхвата на мерките и тяхното разпределение в бюджета на Стратегията.



Европейският земеделски фонд за развитие на селските райони: Европа инвестира в селските райони

Бяха проведени **2 двудневни обучения** – 1 обучение за местни лидери и 1 обучение за екипа на МИГ и представители на партньорите. Целта на обученията беше целевите групи да придобият умения за прилагане на подхода ВОМР и готовност за изпълнение на Стратегията в съответствие с приложимите нормативни документи и изисквания за периода 2014-2020 г.

За съгласуване на Стратегията за ВОМР бяха проведени **3 обществени обсъждания** в общините Симитли, Кресна и Струмяни. По време на събитията беше представен проекта на Стратегията, преди същият да бъде внесен за приемане от Общото събрание на МИГ. Участниците одобриха проекта на Стратегия и финансовото разпределение по мерки.

В обобщение, в периода август 2016 г. – януари 2017 г. бяха проведени следните срещи, обсъждания и обучения в процеса на изготвяне на Стратегията за ВОМР:

Таблица 1: Обобщена информация за проведени срещи и обсъждания със заинтересованите страни

Вид среща	Под-дейност	Брой срещи	Дата на провеждане	Място на провеждане	Брой участници	Обхванати групи заинтересовани страни
Информационни кампании, срещи и конференции						
Информационни кампании	1.1	2	21.12.2016 г.	гр. Симитли	22	Заинтересовани страни от всички групи
			22.12.2016 г.	гр. Кресна	15	
Информационни срещи	1.3	3	05.01.2017 г.	гр. Симитли	26	Заинтересовани страни от всички групи
			05.01.2017 г.	гр. Кресна	21	
			06.01.2017 г.	с. Струмяни	41	
Информационни конференции	1.4	2	18.01.2017 г.	гр. Симитли	59	Заинтересовани страни от всички групи
			07.02.2017 г.	гр. Кресна	51	
Консултативни срещи						
Работни срещи за консултиране подготовката на стратегията	4.1	3	26.01.2017 г.	гр. Симитли	14	Заинтересовани страни от всички групи
			26.01.2017 г.	гр. Кресна	17	
			27.01.2017 г.	с. Струмяни	17	
Информационни срещи за консултиране подготовката на стратегията	4.3	3	07.02.2017 г.	гр. Симитли	20	Заинтересовани страни от всички групи
			08.02.2017 г.	гр. Кресна	24	
			09.02.2017 г.	с. Струмяни	24	
Обществени обсъждания						



Европейският земеделски фонд за развитие на селските райони: Европа инвестира в селските райони

Вид среща	Под-дейност	Брой срещи	Дата на провеждане	Място на провеждане	Брой участници	Обхванати групи заинтересовани страни
Обществени обсъждания	4.4	3	13.02.2017 г.	гр. Симитли	20	Заинтересовани страни от всички групи
			14.02.2017 г.	гр. Кресна	12	
			15.02.2017 г.	с. Струмјани	26	
Общ брой присъствали на информационни, консултативни срещи и обществени обсъждания:					409	
Обучения						
Обучение на екипа на МИГ, вкл. представители на партньорите (двудневно)	2.1	1	02/03.02.2017 г.	гр. Кресна	11	Екипа на МИГ, вкл. представители на партньорите
Обучение на местни лидери (двудневно)	2.2	1	19/20.01.2017 г.	гр. Симитли	23	Местни лидери от общините Симитли, Кресна и Струмјани
Общ брой присъствали на обученијата:					34	

2.2. Групи/ сектори заинтересовани лица, участвали в разработване на стратегията

Воденото от общността местно развитие е метод за включване на партньори на местно равнище, включително на гражданското общество и местните икономически субекти в разработването и прилагането на местни интегрирани стратегии, които помагат на своите региони и спомагат за преход към по-устойчиво бъдеще. Изхождайки от идеята за партньорството и в рамките на реализираната техничка помощ по бе изготвен анализ на заинтересованите страни. Идентифицирани бяха всички възможни групи, които биха имали отношение към формирането на политики за развитие, от една страна и/ или биха били потенциални бенефициенти на Стратегијата за ВОМР, от друга.

При разработването на документа, вниманието ни бе насочено към заинтересованите страни, които познават проблемите на територијата на МИГ „Струма“ и могат да допълнят проучувањата на ареала с важна информација, както и да предложат конкретни действия за преодолявање и разрешавање на негативните тенденции в развитието.

В рамките на проектот за подготвителна помош по подмярка 19.1 „Помош за подготвителни дейности“ бяха проведени 18 събития (информационни кампањии, срещи,



Европейският земеделски фонд за развитие на селските райони: Европа инвестира в селските райони

конференции, работни срещи за консултиране разработването на СВОМР, публични обсъждания, обучения), в които се включиха общо **443 участници**. В обществените обсъждания взеха участие **58 души**. В обученията бяха включени **34 човека** от екипа на МИГ и местни лидери. В публичните събития взеха участие **409 човека** представители на **16 групи** идентифицирани заинтересовани страни, което е **73 %** от всички **22 групи** идентифицирани заинтересовани страни.

Групите заинтересовани лица включени в процеса по разработване на стратегията за ВОМР на МИГ „Струма“ бяха:

Представител на:	Заинтересована група	Заинтересовани от:
Публичен сектор	Общинските администрации на общините Симитли, Кресна и Струмани	Формирането на ясни и точни политики за подобряване качеството на живота в общините Симитли, Кресна и Струмани, чрез осъществяване на мерки в областта на инфраструктурното развитие, предоставянето на повече по вид и качество социални услуги, повишаване качеството на образованието, опазването на околната среда, насърчаване на предприемачеството и бизнеса в алтернативни форми и дейности, развитие на туризма и ефективно използване на местната идентичност. Тези групи бяха определени като страни с ключово значение при разписването на Стратегията.
	Общинските съвети на общините Симитли, Кресна и Струмани	
	Кметове и кметски наместници на селата от общините Симитли, Кресна и Струмани	
	Държавни институции, структури на местно ниво – ДБТ Благоевград, филиал Симитли, ДБТ Сандански, филиали Кресна и Струмани; ДСП Благоевград, филиали Симитли и Кресна, ДСП Сандански, филиал Струмани; ВиК – Благоевград; Общински служби „Земеделие и гори“	
Стопански	Земеделски производители от сектор растениевъдство и от	Най-активно заинтересовани, в качеството им на потенциални



Европейският земеделски фонд за развитие на селските райони: Европа инвестира в селските райони

сектор	сектор животновъдство	бенефициенти по мерките за развитие на земеделието, преработвателната и хранително-вкусовата промишленост от СВОМР. Тази група беше определена като страна с ключово значение при разписването на Стратегията.
	Юридически лица – микро, малки и средни предприятия развиващи дейност на територията на МИГ „Струма“	Най-активно заинтересовани, в качеството им на потенциални бенефициенти по мерките за развитие на земеделието, преработвателната и хранително-вкусовата промишленост, модернизация на предприятията и развитието на неземеделски дейности от СВОМР. Тази група беше определена като страна с ключово значение при разписването на Стратегията.
	Сдружения на животновъдите и земеделските производители	Като най-добре представени обекти в сферата на земеделието на местно ниво и в качеството им на потенциален бенефициент към СВОМР.
Нестопански сектор	Читалища	Имат важна роля посредством техните инициативи за допълнително въздействие върху развитието на местната общност в посока социална политика, околна среда, образование, туризъм, спортни и културни дейности. Представителите на неправителствения сектор, бяха силно заинтересовани от реализацията на проекта в качеството им на потенциални бенефициенти по СВОМР.
	Неправителствени организации	
	Туристически дружества	
	Самодейци	
	Спортни клубове	
Граждански сектор	Местни лидери, физически лица	Активно заинтересовани, в качеството им на потенциални бенефициенти по СВОМР и ползватели на ползите, резултат от

Този документ е създаден в рамките на Договор за безвъзмездна финансова помощ № РД 50-105/17.08.2016 г., който се осъществява с финансовата подкрепа на под-мярка 19.1 „Помощ за подготвителни дейности“, мярка 19 „Водено от общностите местно развитие“ от Програмата за развитие на селските райони 2014 – 2020 г., съфинансирана от Европейския земеделски фонд за развитие на селските райони. Цялата отговорност за съдържанието на този документ се носи от община Симитли и при никакви обстоятелства не може да се счита, че този документ отразява официалното становище на Европейския съюз и Управляващия орган.



Европейският земеделски фонд за развитие на селските райони: Европа инвестира в селските райони

		изпълнението на мерките по документа.
	Представители на уязвими групи - пенсионери; младежи до 29 г.; хора в неравностойно положение; майки с деца; малцинствени групи и др. живеещи на територията на МИГ „Струма”	Активно заинтересовани, в качеството им на потенциални бенефициенти по СВОМР и ползватели на ползите, резултат от изпълнението на мерките по документа.
	Физически лица от местната общност	Населението от територията на общините Симитли, Кресна и Струмяни ще бъде ползвател на резултатите от изпълнение на проектите по СВОМР, а именно на подобрената техническа, социална и образователна инфраструктура и жизнена среда, предоставяните услуги, възможностите за туризъм и отдих. Същевременно ще се възползва и от допълнително създадените работни места и условия за квалификация на човешките ресурси. В тази връзка гражданите взеха активно участие в информационните срещи и консултациите за определяне визията за развитие на територията на МИГ.

Включването на описаните заинтересовани групи бе под формата на:

- ☞ Участия в различните събития – информационни кампании, срещи, конференции, работни срещи за консултиране разработването на СВОМР, публични обсъждания, обучения и др.;
- ☞ Попълване на анкетни карти;
- ☞ Предоставяне на информация и заявяване на идеи за инвестиции.

В резултат на участието на заинтересованите групи в различните събития, част от ангажиментите за техническа помощ, могат да бъдат направени следните изводи:

- ☞ Заинтересованите страни препоръчват да се формират интегрирани политики за местно развитие, съсредоточени върху три приоритета: развитие на инфраструктурата, бизнес развитие и стимулиране на нови производства и услуги, включително туризма, и повишаване качеството на човешките ресурси.



Европейският земеделски фонд за развитие на селските райони: Европа инвестира в селските райони

- ⇒ Желанието на различните заинтересовани групи е за активни политики, ориентирани към резултатите и синхронизирани с общинските планове за развитие.
- ⇒ Препоръка на заинтересованите страни е Стратегията за ВОМР да се осъществява чрез по-опростени и ясни процедури за подбор и управление на проекти.

3. ОПИСАНИЕ НА СИТУАЦИЯТА В РАЙОНА КЪМ МОМЕНТА НА КАНДИДАТСТВАНЕ

3.1. Анализ на нуждите и потенциала за развитие на територията

Виж приложението.

3.2. Идентифицирани групи от заинтересовани лица на територията на МИГ

Заинтересованите страни, свързани с разработването и изпълнението на Стратегията за ВОМР на МИГ „Струма“ са идентифицирани на основния принцип и разбирането, че:

- ⇒ МИГ е структурирана от четири сектора – публичен, стопански, нестопански и граждански.
- ⇒ Пряко въздействие върху подготовката и изпълнението на Стратегията за ВОМР оказват потенциалните бенефициенти на мерките от Стратегията от публичен, стопански и нестопански сектор.
- ⇒ Непряко въздействие върху подготовката и изпълнението на Стратегията за ВОМР оказват потенциалните крайни бенефициенти и ползватели от резултатите по прилагането ѝ.
- ⇒ „Заинтересована страна“ е група лица с общ интерес и възможности, свързани с реализиране на стратегия за ВОМР, включително и като потенциални получатели на финансова помощ и ползватели на резултати от нейното изпълнение.

Чрез анализ на заинтересованите страни са идентифицирани **4 категории и 22 групи** ключовите заинтересовани страни:

1. Публичен сектор: Заинтересовани лица по отношение на социално и икономическо развитие на територията, подпомагане на бизнеса и на социалния сектор чрез предоставяне на по-качествени услуги, подобряване на инфраструктурата и повишаване на образователната интеграция. Потенциален бенефициент на мерки от ПРСР, ОПРЧР и ОПНОИР на СВОМР. В тази категория се включват следните **7 групи**:

1.1. Общинските администрации на общините Симитли, Кресна и Струмани.

1.2. Общинските съвети на общините Симитли, Кресна и Струмани.



Европейският земеделски фонд за развитие на селските райони: Европа инвестира в селските райони

- 1.3. Кметове и кметски наместници на селата от общините Симитли, Кресна и Струмьяни.
- 1.4. Държавни институции, структури на местно ниво – ДБТ Благоевград, филиал Симитли, ДБТ Сандански, филиали Кресна и Струмьяни; ДСП Благоевград, филиали Симитли и Кресна, ДСП Сандански, филиал Струмьяни; ВиК – Благоевград; Общински служби „Земеделие и гори“.
- 1.5. Общински образователни институции – основни училища и детски градини.
- 1.6. Културни институции на територията на общините Симитли, Кресна и Струмьяни.
- 1.7. Социални институции на територията на общините Симитли, Кресна и Струмьяни.
2. **Стопански сектор:** Заинтересовани страни по отношение развитието на различни бизнес инициативи, разкриване на нови работни места, технологична модернизация на стопанствата и производствата, повишаване на конкурентоспособността и експортния потенциал на фирмите. Потенциален бенефициент на мерки от ПРСР, ОПИК и ОПРЧР на СВОМР. В тази категория се включват следните **5 групи**:
 - 2.1. Земеделски производители, физически и юридически лица, регистрирани по Наредба №3 от 1999 г. за създаване и поддържане на регистър на земеделските производители, развиващи дейност в сектор растениевъдство и от сектор животновъдство на територията на МИГ „Струма“.
 - 2.2. Юридически лица еднолични търговци и юридически лица, регистрирани по Търговския закон, микро, малки и средни предприятия, развиващи дейност на територията на МИГ „Струма“ в различни сектори.
 - 2.3. Юридически лица еднолични търговци и юридически лица, регистрирани по Търговския закон, големи предприятия, развиващи дейност на територията на МИГ „Струма“ в различни сектори.
 - 2.4. Юридически лица, регистрирани по Закона за кооперациите, развиващи дейност на територията на МИГ „Струма“ в различни сектори.
 - 2.5. Сдружения на животновъдите и земеделските производители.
3. **Нестопански сектор:** Заинтересовани лица по отношение развитието на културата, образованието, туризма и местната идентичност на територията на МИГ. Потенциален бенефициент и/или партньор на мерки от ПРСР, ОПРЧР и ОПНОИР на СВОМР. В тази категория се включват следните **6 групи**:
 - 3.1. Читалища, регистрирани по Закона за читалищата, развиващи дейност на територията на МИГ „Струма“.
 - 3.2. Юридически лица с нестопанска цел, регистрирани по ЗЮЛНЦ, развиващи дейност в различни сфери на местното развитие.
 - 3.3. Туристически дружества и организации, регистрирани по ЗЮЛНЦ.
 - 3.4. Самодейци и самодейни състави, регистрирани по ЗЮЛНЦ.
 - 3.5. Спортни клубове спортни асоциации, регистрирани по ЗЮЛНЦ.



Европейският земеделски фонд за развитие на селските райони: Европа инвестира в селските райони

3.6. Училищни настоятелства, регистрирани по ЗЮЛНЦ.

4. Граждански сектор: Заинтересовани лица по отношение ползването на резултатите от реализираните мерки по Стратегията за ВОМР. В тази категория се включват следните **4** групи:

4.1. Местни лидери, физически лица.

4.2. Представители на уязвими групи – пенсионери, младежи до 29 г., хора в неравностойно положение, майки с деца, малцинствени групи и др. живеещи на територията на МИГ „Струма”.

4.3. Настоятелства на религиозните храмове на територията на МИГ, регистрирани по Закона за вероизповеданията.

4.4. Физически лица от местната общност.

3.3. Анализ на силните и слабите страни, възможностите и заплахите

SWOT-анализът като качествен аналитичен и прогностичен метод, дефинира действието на вътрешните и външните фактори за развитие на МИГ „Струма“ и възможностите за избор на подходяща стратегия за постигане на целите на развитието. Отражава взаимодействието на вътрешните фактори (силни и слаби страни) и външните фактори (възможности и заплахи) на средата:

СИЛНИ СТРАНИ	СЛАБИ СТРАНИ
1. Стратегическо географско положение и близост до две държавни граници с Р. Гърция и БЮР Македония.	1. Влошена демографска ситуация.
2. Отлична транспортна достъпност – От тук преминава главен път Е79 (бъдещо трасе на автомагистрала „Струма“) и ж.п. линията София – Кулата.	2. Не пререструктурирана и недостатъчно конкурентоспособна икономиката на МИГ.
3. Относително добра техническа инфраструктурна осигуреност.	3. Бавно пререструктуриране на добивната промишленост.
4. Много добри природно-климатични условия за земеделие и туризъм.	4. Маломерност и слаба техническа обезпеченост на земеделските стопанства.
5. Развити производствени умения в земеделието, добивната промишленост и индустриалното производство.	5. Висок процент на населението е без или е с ниско образование.
6. Традиции в отглеждането на зеленчуци и пасищното животновъдство.	6. Бедност на населението и ниски доходи.
7. 60 % от населението е в трудоспособна възраст.	7. Лошо състояние на общинската пътна мрежа.
8. В обхвата на МИГ попадат части от	8. Амортизирана ВиК мрежа или липсата на такава в някои населени места.
	9. Недостатъчно добре развита социална инфраструктура.
	10. Липса на газификация на населените



Европейският земеделски фонд за развитие на селските райони: Европа инвестира в селските райони

<p>териториите на НП „Рила“ и НП „Пирин“, резерватите „Тисата“ и „Соколата“, защитени местности и зони.</p> <p>9. Свободни общински или държавни терени, подходящи за развитие на производствена и друга дейност на тях.</p> <p>10. Относителна близост до големи консуматорски центрове – Благоевград, Банско, София, Сандански и др.</p> <p>11. Развита базова образователна мрежа и близост до средни и висши училища.</p> <p>12. Чиста околна среда.</p>	<p>места в обхвата на МИГ.</p> <p>11. Недостатъчно развита хидромелиоративна мрежа за нуждите на поливното земеделие.</p> <p>12. Затруднена достъпност до отдалечените планински и високопланински населени места.</p> <p>13. Устойчива тенденция към намаляване броя на учениците.</p>
ВЪЗМОЖНОСТИ	ЗАПЛАХИ
<p>1. Изграждането на трасе от автомагистрала „Струма“ би довело до икономическо оживление в ареала на МИГ.</p> <p>2. Планински и полупланински площи с ливади и пасища за отглеждане на животни и дивеч.</p> <p>3. Ефективно използване на горите – развитие на дървопреработването, дървообработването, ловния туризъм, преработката на диворастващи плодове, билки и гъби.</p> <p>4. Наличните природни и исторически ресурси са предпоставка за развитие на туризма.</p> <p>5. Ефективно използване на геотермалните ресурси.</p> <p>6. Газифициране на населените места от МИГ, поради близост до магистрален газопровод.</p> <p>7. Създаване и развитие на нови МСП с нови за региона производства и услуги.</p> <p>8. Подобряване на икономическите връзки между субектите от МИГ и съседните държави.</p> <p>9. Използване на значителният хидроенергиен потенциал на р. Струма и част от нейните притоци.</p>	<p>1. Задълбочаване на негативните демографски процеси.</p> <p>2. Влошаване на възрастовата структура на населението на МИГ, ограничения в качествена работна ръка и засилване на мигрантските процеси.</p> <p>3. Засилване на процесите на обезлюдяване на малките населени места.</p> <p>4. Зависимост на инвестициите в публична инфраструктура от външни финансови инструменти.</p> <p>5. Недостатъчна предприемаческа активност.</p> <p>6. Рискове, причинени от промените в климата.</p> <p>7. Нелоялна конкуренция от внос на земеделска продукция.</p> <p>8. Липса на инвестиции (национални и чуждестранни).</p> <p>9. Неодобрение на СВОМР, което ще лимитира достъпа до финансови средства.</p> <p>10. Незаконна сеч и браконьерство в горите, водещи до невъзстановими щети.</p> <p>11. Територията на МИГ попада в зона с повишен сеизмичен риск.</p>



Европейският земеделски фонд за развитие на селските райони: Европа инвестира в селските райони

Всички изводи, които са направени в социално-икономическия анализ, анализа на нуждите и потенциала за развитие на територията и резултатите от ситуационния SWOT анализ, ни дават основание да заключим, че за МИГ „Струма“ е подходяща стратегията за преодоляване на слабостите чрез създаване на нови възможности. Свързана е с използване на силните страни на територията и местната идентичност с цел минимизиране на заплахите. Провежданите политики следва да са насочени към:

- Използване на силните страни на МИГ за елиминиране на външните заплахи, чрез прилагане на интегрирани подходи и решения;
- Инвестиране в дейности с мултипликационен ефект, разнообразяване на икономиката с развитие на неземеделски дейности и производства;
- Създаване на стратегически партньорства и специализирани структури за съвместно решаване на значими общностни проблеми;
- Пренасочване на свободните и неизползваеми активи в дейности, създаващи добавена стойност;
- Стимулиране на частните инициативи и инвестиции.

3.4. Потребности на уязвимите и малцинствени групи, при наличие на такива

При анализа на рисковите групи е констатирана липса на достатъчно точни данни за броя на лицата, които попадат в съответните групи, особено в случаите на потенциален риск. Една от причините за това е, че системите на социалното подпомагане и социалните услуги не са ориентирани към превенция на риска от социално изключване. За това в полезрението на съответните служби са само лицата, чиито проблеми са налични и са ескалирали до степен на инцидент или криза. Данните за броя на лицата от съответните групи (с изключение на настанените в специализирани институции) са приблизителни, тъй като рискът от социално изключване е резултат от съчетаване на фактори от различно естество, а не резултат от една единствена характеристика.

Главна потребност на всички уязвими групи е преодоляването на социалната изолация и социално им включване в местните общности и живот, което е основа за повишено качество на живот. Заедно с това съществува и потребност от улеснен достъп до социални услуги във физически, икономически и организационен аспект. Бъдещите потребности са за един индивидуализиран подход с отчитане на специфичните нужди и личностни характеристики. В процеса на разработване на Стратегията за ВОМР, общността определи като приоритетни следните уязвими и малцинствени групи и необходимите специфични мерки за преодоляване на техните потребности, към които трябва да насочи своето внимание:

- ↳ **Възрастни хора над 64 г., възрастни хора с увреждания и възрастни хора в риск:** Делът на тези лица е нормално висок, с оглед протичащите демографски процеси и структурата на икономиката на МИГ. Заетостта в земеделието предопределя много ниско равнище на пенсиите на възрастните хора и ги поставя в невъзможност да



Европейският земеделски фонд за развитие на селските райони: Европа инвестира в селските райони

покриват нормално своите неотложни разходи. Добивната промишленост, развита в миналото е източник на не малко възрастни хора с увреждания. В този смисъл съществува необходимост от допълнителна материална подкрепа на тази категория, която ще се търси през органите на местното самоуправление и неправителствени организации, които биха могли да окажат подкрепа и социална защита за ежедневните грижи в дома, осигуряване на социални контакти, компенсирание на изолираността от социални и здравни услуги в малките населени места, разрешаване на въпроса с достъпността на архитектурната среда.

- ☞ **Хората с увреждания в трудоспособна възраст** са другата уязвима група на територията на МИГ. Техните потребности (в зависимост от степента на увреждане) са свързани с осигуряването на достъп до здравни, образователни и социални услуги, заетост и достъпна архитектурна среда. Потребността от асистенти и помощници ще бъде удовлетворена в рамките на ОП „Развитие на човешките ресурси“ посредством проекти на общините Симитли, Кресна и Струмяни. Извън това МИГ „Струма“, също ще заложи подобни мерки, спазвайки демаркационната линия и правилата за липса на дублиране сред потребителите.
- ☞ **Продължително безработни лица**, които са обезсърчени са третата уязвима група на територията. Обичайно това са лица с ниско образование и квалификация, постоянно отхвърляни от пазара на труда, което е довело до тяхното обезсърчаване и намаляване или отказ от активност за търсене на работа. Липсата на доходи за тази група лица, води отчасти до приравняване на техните потребности с тези на пенсионерите, но от друга страна е необходимо да се предлагат възможности за излизане от това състояние. Подходящи биха били мотивационни обучения, възможности за преквалификация и усвояване на нови професии, като се обучават в традиционни занаяти и производството на стоки, които са атрактивни за туристите и могат да допринесат за повишаване на заетостта и осигуряване на постоянни доходи. Трябва да се подготвят специални програми за продължително безработните лица, които да се включат в конкретни проекти за трудова заетост, тъй като тази основна уязвима група остава традиционно без работа и препитание и постепенно се десоциализира.
- ☞ **Лица с ниско образование и квалификация:** Създаване на възможности за придобиване на професионална квалификация, адекватна на изискванията на бизнеса и създаването на стимули за социална ангажираност на местните предприятия за надеждно разрешаване на социалните проблеми в общността.
- ☞ **Семейства с деца в неравностойно социално положение:** Налице е необходимост от методическа помощ и повишаване квалификацията на персонала, както и необходимост от превенция и реализация на нови услуги.
- ☞ **Роми:** Потребност от подобряване на профилактичните дейности, повишаване на здравните знания и информираността, от пълно обхващане и задържане на децата и учениците в задължителна предучилищна и училищна възраст, както и от инициативи за популяризиране на културната идентичност на ромската общност, включително в сферата на традиционните дейности и талантите.



Европейският земеделски фонд за развитие на селските райони: Европа инвестира в селските райони

4. ЦЕЛИ НА СТРАТЕГИЯТА

4.1. Цели на стратегията и приоритети за развитие на територията

Настоящата Стратегия е разработена по подхода „Водено от общностите местно развитие“ и се основава на характеристиките на територията на общините Симитли, Кресна и Струмяни. Документът е разписан въз основа на местните потребности и потенциал, изведени в следствие на осъществените социално-икономически проучвания и допитвания до заинтересованите страни.

При проведените срещи и обсъждания едни от основните застъпени въпроси бяха свързани с основните проблеми и нужди на територията, и приоритетите, към които следва да е насочена Стратегията, така че да отговори на идентифицираните слабости. Целите и приоритетите за развитие на МИГ „Струма“ са дефинирани на базата на мненията и предложенията на заинтересованите страни, според които бъдещето трябва да бъде насочено към:

- ☞ Стимулиране развитието на земеделието;
- ☞ Подкрепа за обновяване и модернизация на земеделските стопанства;
- ☞ Подкрепа за технологична модернизация и въвеждане на иновации на бизнеса извън сектора на земеделието;
- ☞ Диверсификация на икономиката и развитие на алтернативни сектори и дейности, включително туризъм;
- ☞ Борба с безработицата и повишаване ефективността на работната ръка,
- ☞ Интегриране на маргинализирани общности и осигуряване на социални услуги др.

Всички планирани интегрирани действия трябва да допринасят за преодоляване на идентифицираните проблеми, нужди и слаби страни в развитието на общините Симитли, Кресна и Струмяни.

Стратегията за ВОМР на МИГ „Струма“ е синхронизирана с политиките на национално, регионално и местно ниво, включително и с политиките по десегрегация и деинституционализация.

В съответствие с идентифицираните нужди и потребности и характеристика на целевите общини, Стратегията за ВОМР си поставя следната **ОБЩА СТРАТЕГИЧЕСКА ЦЕЛ** за развитие на територията на МИГ „Струма“:

Устойчиво и балансирано развитие на територията на МИГ „Струма“ чрез стимулиране на местната икономика, подобряване на физическата среда и -качеството на



Европейският земеделски фонд за развитие на селските райони: Европа инвестира в селските райони

живот на хората, повишаване капацитета на човешките ресурси и оползотворяване на местния потенциал и идентичност.

Реализацията на общата цел е предвидено да бъде осъществена чрез изпълнението на следните **ПРИОРИТЕТИ** за развитие на територията, в рамките на които са дефинирани конкретните мерки от Стратегията за ВОМР:

ПРИОРИТЕТ 1: Конкурентоспособно и устойчиво развитие на икономиката на МИГ „Струма”

Първият приоритет е насочен към развитие на местната икономика. На територията на двете общини е идентифициран капацитет и сериозен интерес от страна на потенциалните бенефициенти към Стратегията както в областта на селското стопанство, развитие на земеделието и преработването на селскостопанска продукция, така и за развитие на бизнеса извън сектора на земеделието и повишаване капацитета на микро-, малките и средни предприятия на територията на МИГ. Приоритетът включва реализацията на 3 специфични цели и 6 мерки, от които 4 мерки с финансиране от ЕЗФРСР чрез ПРСР 2014 – 2020 г и 2 мерки с финансиране от ЕФРР чрез ОПИК 2014 – 2020 г.

ПРИОРИТЕТ 2: Подобряване средата на живот чрез инвестиции в обновяване на малка по мащаби инфраструктура, съхранение на местната идентичност, културно-историческото и природното наследство

Вторият приоритет е насочен към обновяването на общинска инфраструктура (техническа, образователна, социална, културна и др.), което се очаква да окаже положително въздействие върху повишаване на привлекателността на общините Симитли, Кресна и Струмани за привличане на нови бизнес инициативи и инвестиции и върху подобряване качеството на живот на населението. Инвестициите в публичната инфраструктура са от особена важност за съживяването на населените места, най-вече извън общинските центрове, където обикновено инфраструктурата е оставяла и амортизирана, а финансовите възможности за нейното подобряване са най-малки. Именно лошата инфраструктура в селата е една от причините за тяхното обезлюдяване. Приоритетът предвижда и реализацията на дейности за оползотворяване потенциала за развитие на туризма и създаването на иновативни туристически практики на територията на МИГ, въвличащи културно-историческото и природното наследство, установените традиции, производства, занаяти и гастрономически произведения. Приоритетът включва изпълнението на 2 специфични цели и 4 мерки с финансиране от ЕЗФРСР чрез ПРСР 2014 – 2020 г.

ПРИОРИТЕТ 3: Развитие на човешкия капитал чрез подобряване достъпа до заетост, стимулиране на предприемачеството и осигуряване на съвременни социални услуги

Третият приоритет е насочен към изпълнението на мерки за разкриване на нови работни места, повишаване капацитета и уменията на безработните лица за по-лесно намиране на работа и подкрепа за развитието на предприемачески идеи с цел борба с безработицата на територията на МИГ, повишаване и разнообразяване на компетенциите на заетите лица с цел увеличаване на тяхната ефективност и производителност, както и подкрепа за развитие на иновативни и специфични за региона социални услуги, насочени към насърчаване на



Европейският земеделски фонд за развитие на селските райони: Европа инвестира в селските райони

социалното включване на лица от маргинализирани групи. Приоритетът включва изпълнението на 2 специфични цели и 5 мерки с финансиране от ЕСФ чрез ОПРЧР 2014 – 2020 г.

ПРИОРИТЕТ 4: Инвестиции в обучението, социалното приобщаване на децата и учениците от маргинализирани общности и повишаване капацитета на заетите в образованието на територията на МИГ „Струма“

Четвъртият приоритет е насочен към приобщаване на децата и учениците от маргинализираните общности, включително ромите, увеличаване броя на интегрираните ученици, за които българският език не е майчин, като в същото време им се осигури среда ориентирана към съхраняване на културната им идентичност. Инвестициите в интегрирани действия ще подпомогнат децата и учениците на територията на МИГ „Струма“ от етническите малцинства и/или от маргинализирани обществени групи и/или търсеци или получили международна закрила, да се изградят като пълноценни граждани и да постигнат успешна професионална, личностна, социална и творческа реализация. Същевременно приоритетът ще бъде постигнат чрез реализирането на мерки за развитие капацитета и повишаване квалификацията на заетите в областта на образованието. Приоритетът включва реализацията на 2 специфични цели и 2 мерки с финансиране от ЕСФ чрез ОПНОИР 2014 – 2020 г.

4.2. Специфични цели

Всеки от горепосочените приоритети за развитие на територията ще бъде реализиран чрез изпълнението на следните специфични цели, в рамките на които са разработени конкретните мерки от Стратегията за ВОМР:

В рамките на ПРИОРИТЕТ 1:

- **Специфична цел 1.1: Стимулиране устойчивото развитие на земеделието и горския сектор на територията на МИГ „Струма“**

Специфичната цел е насочена към устойчиво развитие на земеделието в целевите общини, където потенциалът от изграждане и обновяване на съществуващи конкурентоспособни стопанства е значителен. Земеделието е съществен отрасъл в икономиката на МИГ, който има капацитет за бъдещо развитие в посока модернизация на стопанствата, прилагане на нови видове и методи на производство, био производство и др. Именно поради тези причини за него е налице голям интерес и очаквания за изпълнение на устойчиви и качествени проекти. Идентифицирани са нужди от оптимизиране на земеделските стопанства и повишаване на конкурентоспособността чрез въвеждане на нови технологии в земеделското производство и преработката на земеделски продукти и технологична модернизация. Целта ще се реализира посредством две мерки за подкрепа за инвестиции в земеделски стопанства и подкрепа за преработката, предлагането на пазара и/или развитието на селскостопански продукти, и една мярка, стимулираща въвеждането на нови технологии за лесовъдство и в преработката, мобилизирането и търговията на горски продукти. И трите мерки се предвидени за финансиране от ПРСР 2014 – 2020 г.



Европейският земеделски фонд за развитие на селските райони: Европа инвестира в селските райони

- **Специфична цел 1.2: Технологично развитие и внедряване на иновации и стандарти в малките и средни предприятия на територията на МИГ „Струма“**

Втората специфична цел от Приоритет 1 е насочена към изпълнение на дейности за повишаване конкурентоспособността на икономиката на МИГ “Струма” и диверсификация местния бизнес, включително и чрез алтернативни дейности. Подкрепата ще бъде насочена основно към технологична модернизация на производствата, въвеждане на модерно оборудване и технологии, покриването на международно признати стандарти и прилагането на иновации, водещи до растеж на малките и средни предприятия на територията на общините Симитли, Кресна и Струмяни. Тази специфична цел ще бъде достигната посредством изпълнението на две мерки, които ще се финансират от ОПИК 2014 – 2020 г.

- **Специфична цел 1.3: Диверсификация на икономиката на МИГ „Струма“ чрез развитието на неземеделски дейности**

Третата специфична цел от Приоритет 1 е насочена към изпълнение на дейности за диверсификация на икономиката на обхванатите общини чрез стимулиране развитието на неземеделски дейности, включително туризъм, посредством изпълнението на една мярка, която ще се финансира от ПРСР 2014 – 2020 г.

В рамките на ПРИОРИТЕТ 2:

- **Специфична цел 2.1: Стимулиране развитието на територията на МИГ „Струма“ чрез обновяване на всички видове малка по мащаби инфраструктура**

В рамките на целта е предвидено изпълнението на една мярка, която ще се финансира от ПРСР 2014 – 2020 г. Насочена е към обновяване на дребно-машабна инфраструктура в общините Симитли, Кресна и Струмяни – техническа, културна, образователна, социална и др. Подобряването облика на населените места и осигуряване на модерна и отговаряща на съвременните изисквания, включително за безопасност и опазване на околната среда, инфраструктура е предпоставка за повишаване качеството на живот на населението и стимулиране привличането на нови инвестиции на територията на МИГ.

- **Специфична цел 2.2: Укрепване и съхранение на местната идентичност чрез популяризиране на културно-историческото и природното наследство на територията на МИГ „Струма“**

В рамките на тази цел е предвидено осъществяването на три мерки, финансирани от ПРСР. Първата е насочена към балансирано и устойчиво развитие на МИГ „Струма“ чрез развитие на туризма и уникалните туристически ресурси, разнообразяване и подобряване на туристическата инфраструктура на територията, изграждането на атракции и съоръжения за посетители, опазване и популяризиране на природното и културно наследство на МИГ, адекватно експониране и популяризиране на ценностите в целевите населени места. Втората мярка е свързана със запазване на духовната и културна идентичност и традиции чрез проучвания и инвестиции в поддържане, възстановяване и подобряване на културното и природното наследство на населените места от МИГ, в ландшафт и обекти с висока природна стойност, включително съответните социално-икономически аспекти, в действия за повишаване на информираността по екологични въпроси. Третата мярка е извън обхвата на



Европейският земеделски фонд за развитие на селските райони: Европа инвестира в селските райони

мерките от Регламент (ЕС) № 1305/2013, но съответства на неговите цели. Свързана е с оползотворяване потенциала за развитие на туризма и създаването на иновативни туристически практики на територията на МИГ, въвличащи културно-историческото и природното наследство, установените традиции, производства, занаяти и гастрономически произведения.

В рамките на ПРИОРИТЕТ 3:

- **Специфична цел 3.1: Подобряване достъпа до заетост и качеството на работните места чрез обучения на безработни и заети лица и подкрепа за развитие на предприемачески идеи**

Целта е насочена към изпълнение на дейности за стимулиране на заетостта, борба с безработицата и предотвратяване отпадането на лица от трудовия пазар на територията на МИГ „Струма“. В рамките на тази цел ще бъдат реализирани три мерки, предвидени за финансиране от ОПРЧР 2014 – 2020 г., насочени към обучение на безработни лица, вкл. безработни лица с увреждания и създаване на стимули на бизнеса за тяхното дългосрочно наемане на работа, обучение на безработни с цел повишаване конкурентоспособността и ефективността им на пазара на труда и създаване на предпоставки за развитието на нови бизнес идеи в конкурентни сфери чрез организиране на обучения и семинари за съвети по предприемачество.

- **Специфична цел 3.2: Насърчаване на социалното включване на лица от маргинализирани групи, лица с увреждания, самотно-живеещи лица и др. уязвими общности**

Втората специфична цел обхваща изпълнението на две мерки, предвидени за финансиране от ОПРЧР 2014 – 2020 г. Първата е насочена към предоставяне на специфични и иновативни социални услуги и дейности за предотвратяване социалното изключване на маргинализирани общности, вкл. ромите, лица с увреждания, самотно-живеещи лица, трудни за обслужване, и други социални групи в риск, чийто брой и дял от населението на територията на МИГ се увеличава в последните години и които имат нужда от получаването на допълнителни социални услуги и дейности, специфично насочени към техните нужди и потребности, за да водят пълноценен и равностоен на съгражданите си начин на живот. Втората мярка е свързана с насърчаване на социалното предприемачество.

В рамките на ПРИОРИТЕТ 4:

- **Специфична цел 4.1: Образователна интеграция на децата и учениците от маргинализираните общности, включително роми**

Целта е насочена към изпълнение на дейности за подобряване на условията за равен достъп до предучилищна подготовка и възпитание, и училищно образование; допълнителни занимания с деца, за които българският език не е майчин за овладяване на официалния език преди постъпване в първи клас; допълнителни занимания с ученици, за които българският език не е майчин за компенсиране на пропуските при усвояване на учебния материал; повишаване на качеството на образованието в детските градини, в подготвителните групи в общинските училища и в училищата, в които се обучават деца и ученици от различен етнически произход взаимно опознаване на децата от различни етноси и възпитаването им в дух на толерантност;



Европейският земеделски фонд за развитие на селските райони: Европа инвестира в селските райони

включване на родителите във възпитателния и образователния процес; засилване на мотивацията на децата, учениците и родителите за участие в образователния процес (вкл. постъпване в първи клас); създаване на условия за успешна социализация на децата и учениците от етническите малцинства и/или от маргинализирани групи и от семейства, търсеци или получили международна закрила; преодоляване на негативни обществени нагласи, основани на етнически произход; взаимно опознаване на учениците от различни етноси и възпитаването им в дух на толерантност. В рамките на тази цел ще бъде реализирана една мярка, предвидена за финансиране от ОПНОИР 2014 – 2020 г.

- **Специфична цел 4.2: Повишаване капацитета на заетите в образованието на територията на МИГ „Струма“**

Целта е насочена към развитие на човешките ресурси, ангажирани в сферата на образованието на територията на МИГ „Струма“, тъй като подготовката им е важен компонент в осигуряването на качествено образование. В рамките на тази цел ще бъде реализирана една мярка, финансирана от ОПНОИР 2014 – 2020 г.

Взаимовръзката между мерките, специфичните цели и приоритетите от Стратегията за ВОМР е представена в таблицата по-долу:



Европейският земеделски фонд за развитие на селските райони: Европа инвестира в селските райони

Обща стратегическа цел: Устойчиво и балансирано развитие на територията на МИГ „Струма“ чрез стимулиране на местната икономика, подобряване на физическата среда и -качеството на живот на хората, повишаване капацитета на човешките ресурси и оползотворяване на местния потенциал и идентичност.

Специфична цел	Мярка	Очаквани резултати	Финансираща програма
ПРИОРИТЕТ 1: Конкурентоспособно и устойчиво развитие на икономиката на МИГ „Струма“			
Специфична цел 1.1: Стимулиране устойчивото развитие на земеделието и горския сектор на територията на МИГ „Струма“	<ul style="list-style-type: none"> 4.1. Подкрепа за инвестиции в земеделски стопанства 4.2. Инвестиции в преработка/маркетинг на селскостопански продукт 8.6. Инвестиции в технологии за лесовъдство и в преработката, мобилизирането и търговията на горски продукти 	<p>Подобрена ефективност и конкурентоспособност на земеделските стопанства.</p> <p>Добавена стойност към земеделските продукти чрез инвестиции в тяхната преработка.</p> <p>Устойчиво използване потенциала на горите и свързаната с това преработка на горски продукти.</p>	ПРСР 2014 - 2020 г.
Специфична цел 1.2: Технологично развитие и внедряване на иновации и стандарти в малките и средни предприятия на територията на МИГ „Струма“	<ul style="list-style-type: none"> 1.1.1. Подкрепа за внедряване на иновации в предприятията 2.2. Подобряване на производствения капацитет в МСП 	<p>Въведени иновации в предприятията от територията на МИГ, свързани с тематичните области на ИСИС.</p> <p>Повишена производителност, експортен потенциал и конкурентоспособност на МСП.</p>	ОПИК 2014 – 2020 г.
Специфична цел 1.3: Диверсификация на икономиката на МИГ	<ul style="list-style-type: none"> 6.4.1. Инвестиции в подкрепа на неземеделски дейности 	Повишена конкурентоспособност на микро, малките и средните предприятия и	ПРСР 2014 - 2020 г.

Този документ е създаден в рамките на Договор за безвъзмездна финансова помощ № РД 50-105/17.08.2016 г., който се осъществява с финансовата подкрепа на под-мярка 19.1 „Помощ за подготвителни дейности“, мярка 19 „Водено от общностите местно развитие“ от Програмата за развитие на селските райони 2014 – 2020 г., съфинансирана от Европейския земеделски фонд за развитие на селските райони. Цялата отговорност за съдържанието на този документ се носи от община Симитли и при никакви обстоятелства не може да се счита, че този документ отразява официалното становище на Европейския съюз и Управляващия орган.



Европейският земеделски фонд за развитие на селските райони: Европа инвестира в селските райони

„Струма“ чрез развитието на неземеделски дейности		развити нови услуги в секторите извън земеделието.	
ПРИОРИТЕТ 2: Подобряване средата на живот чрез инвестиции в обновяване на малка по мащаби инфраструктура, съхранение на местната идентичност, културно-историческото и природното наследство			
Специфична цел 2.1: Стимулиране развитието на територията на МИГ „Струма“ чрез обновяване на всички видове малка по мащаби инфраструктура	<ul style="list-style-type: none"> 7.2. <i>Инвестиции в създаването, подобряването или разширяването на всички видове малка по мащаби инфраструктура</i> 	<p>Подобрена среда и качество на живот на населението на територията на МИГ.</p> <p>Повишена привлекателност на територията на МИГ чрез инвестиции в малка по мащаби публична инфраструктура.</p>	ПРСР 2014 - 2020 г.
Специфична цел 2.2: Укрепване и съхранение на местната идентичност чрез популяризиране на културно-историческото и природното наследство на територията на МИГ „Струма“	<ul style="list-style-type: none"> 7.5. <i>Подкрепа за публично ползване в инфраструктура за отдих, туристическа информация и малка по мащаб туристическа инфраструктура</i> 7.6. <i>Проучвания и инвестиции, свързани с поддържане, възстановяване и на културното и природното наследство на територията на МИГ „Струма“</i> 20. <i>Създаване на местен туристически продукт, свързан с местното наследство, изделия и храни</i> 	<p>Подобрени условия за туризъм в МИГ „Струма“.</p> <p>Съхранени и опазени традиционни елементи на местната идентичност и популяризирано културно-историческо и природно наследство на територията на МИГ.</p> <p>Опазена и съхранена околна среда на МИГ.</p>	ПРСР 2014 - 2020 г.

Този документ е създаден в рамките на Договор за безвъзмездна финансова помощ № РД 50-105/17.08.2016 г., който се осъществява с финансовата подкрепа на под-мярка 19.1 „Помощ за подготовителни дейности“, мярка 19 „Водено от общностите местно развитие“ от Програмата за развитие на селските райони 2014 – 2020 г., съфинансирана от Европейския земеделски фонд за развитие на селските райони. Цялата отговорност за съдържанието на този документ се носи от община Симитли и при никакви обстоятелства не може да се счита, че този документ отразява официалното становище на Европейския съюз и Управляващия орган.



Европейският земеделски фонд за развитие на селските райони: Европа инвестира в селските райони

ПРИОРИТЕТ 3: Развитие на човешкия капитал чрез подобряване достъпа до заетост, стимулиране на предприемачеството и осигуряване на съвременни социални услуги			
<p>Специфична цел 3.1: Подобряване достъпа до заетост и качеството на работните места чрез обучения на безработни и заети лица и подкрепа за развитие на предприемачески идеи</p>	<ul style="list-style-type: none"> 1.1. <i>Подобряване достъпа до заетост и качеството на работните места в МИГ „Струма“</i> 1.1.3. <i>Нови работни места за хората от МИГ „Струма“</i> 1.3.5. <i>Насърчаване на самостоятелната заетост и предприемачеството в МИГ „Струма“</i> 	<p>Намален брой на безработните лица, вкл. лица с увреждания и повишена ефективност на заетите лица в следствие проведените обучения.</p> <p>Повишена информираност и умения на предприемачите на територията на МИГ за развитие на самостоятелен бизнес.</p>	<p>ОПРЧР 2014 - 2020 г.</p>
<p>Специфична цел 3.2: Насърчаване на социалното включване на лица от маргинализирани групи, лица с увреждания, самотно-живеещи лица и др. уязвими общности</p>	<ul style="list-style-type: none"> 2.3. <i>Устойчиви социални услуги за социално включване</i> 2.4. <i>Развитие на социалното предприемачество</i> 	<p>Подобрени условия за живот на маргинализираните общности чрез улеснен достъп до социални и здравни услуги .</p> <p>Осигурен достоен и пълноценен живот в общините на МИГ на лица от рискови социални групи.</p>	<p>ОПРЧР 2014 - 2020 г.</p>
ПРИОРИТЕТ 4: Инвестиции в обучението, социалното приобщаване на децата и учениците от маргинализирани общности и повишаване капацитета на заетите в образованието на територията на МИГ „Струма“			
<p>Специфична цел 4.1: Образователна интеграция на децата и учениците от маргинализираните общности, включително роми</p>	<ul style="list-style-type: none"> 2.10iii. <i>Повишаване капацитета на заетите в образованието</i> 	<p>Повишен капацитет на заетите в сферата на образованието на територията на МИГ „Струма“.</p>	<p>ОПНОИР 2014 - 2020 г.</p>
<p>Специфична цел 4.2: Повишаване</p>	<ul style="list-style-type: none"> 3.9ii. <i>Интеграция чрез</i> 	<p>Интегриране чрез образователната система</p>	<p>ОПНОИР</p>

Този документ е създаден в рамките на Договор за безвъзмездна финансова помощ № РД 50-105/17.08.2016 г., който се осъществява с финансовата подкрепа на под-мярка 19.1 „Помощ за подготовителни дейности“, мярка 19 „Водено от общностите местно развитие“ от Програмата за развитие на селските райони 2014 – 2020 г., съфинансирана от Европейския земеделски фонд за развитие на селските райони. Цялата отговорност за съдържанието на този документ се носи от община Симитли и при никакви обстоятелства не може да се счита, че този документ отразява официалното становище на Европейския съюз и Управляващия орган.



Европейският земеделски фонд за развитие на селските райони: Европа инвестира в селските райони

капацитета на заетите в образованието на територията на МИГ „Струма“	<i>образование</i>	на деца и ученици от маргинализирани общности, включително роми.	2014 - 2020 г.
---	--------------------	--	----------------



Европейският земеделски фонд за развитие на селските райони: Европа инвестира в селските райони

4.3. Връзка между стратегията за ВОМР с характеристиките на конкретната територия, разработени въз основа на местните потребности и потенциал, в съответствие с политиките на национално, регионално и местно ниво, включително и с политиките по десеграция и деинституционализация

В резултат на проведеня социално-икономически анализ и проучване на потенциала и потребностите на заинтересованите страни от общините Симитли, Кресна и Струмани, се очертаха следните основни характеристики на територията на МИГ, в съответствие с които е разработена настоящата Стратегия за ВОМР и нейните приоритети и цели за развитие:

- Традиции в сектора на селското стопанство – един от водещите отрасли за територията на МИГ, но не достатъчно модернизирани. Основните потребности в тази сфера са свързани с необходимост от закупуване на нова земеделска техника, организиране на предприятия, преработващи земеделска продукция, създаване на зеленчукова борса за търговия без посредници, диверсификация на земеделските производства и ангажиране на младите хора в сферата на земеделието.
- Преструктуриране на добивната промишленост и развитие на алтернативни производства и дейности, като туризма.
- По-добра инфраструктура, стимулираща инвестициите и развитието на различни бизнес инициативи.
- Добри екологични характеристики (въздух, почви, шум, чисти води, ниско замърсяване), които позволяват развитие на екологично земеделие и туризъм.
- Повече устойчиви работни места, съотнесени към потенциала на човешките ресурси в трудоспособна възраст, тяхната необходимост от квалификация и обучение.
- Богати културни и спортни традиции, включително материално и нематериално културно-историческо и природно наследство.
- Потенциал за създаване на местен туристически продукт, свързан с местното наследство, геотермални води, изделия и храни.

Реализацията на потенциала на територията трябва да се преследва при минимизиране на влиянието на слабите ѝ страни и предприемане на действия за тяхното преодоляване:

- Високо равнище на безработица на територията на МИГ – средно около 15% за 2016 г.
- Ниска конкурентоспособност на земеделския сектор, остаряла материално-техническа база и технологии.
- Символично присъствие на добивни и експортно-ориентирани производства с висока добавена стойност.
- Необходимост от развитие на алтернативни производства и услуги на територията на МИГ с по-висока добавена стойности и оползотворяване на местните дадености.



Европейският земеделски фонд за развитие на селските райони: Европа инвестира в селските райони

- Необходимост от повишаване качеството на техническата инфраструктура и обновяване на обекти от културната, социалната, образователната и др. вид инфраструктура.
- Липса на привлекателни и добре платени работни места за задържане на младите хора.
- Неоползотворен туристически потенциал, липса на цялостни туристически продукти
- Идентифицирани уязвими групи на територията на МИГ и необходимост от тяхното социално включване на с цел избягване на риска от социална изолация.
- Недостиг от предоставяните социални и здравни услуги и необходимост от търсене на нови начини за преодоляване на риска от социално изключване на уязвими и маргинализирани общности, особено представители на ромското население.

Настоящата стратегия за ВОМР на МИГ „Струма“ отчита всички лимитиращи фактори и слаби страни на територията и търси баланс за въздействие върху тях, чрез подпомагане на секторите, имащи отношение към политиките на ЕЗФРСР, ЕФРР и ЕСФ. Всички избрани мерки, структурирани в приоритети и цели на Стратегията, ще допринесат пряко или непряко за разгръщане на потенциала на територията на МИГ.

Съответствие с Националната стратегия за регионално развитие (2012-2022 г.):

Националната стратегия за регионално развитие (НСРР) (2012 – 2022 г.) е основният документ, който определя стратегическата рамка на държавната политика за постигане на балансирано и устойчиво развитие на районите на страната и за преодоляване на вътрешнорегионалните и междурегионалните различия/неравенства в контекста на общоевропейската политика за сближаване и постигане на интелигентен, устойчив и приобщаващ растеж. НСРР определя дългосрочните цели и приоритети на политиката за регионално развитие, която има интегрален характер, дава възможност за координация на секторните политики на територията и съдейства за тяхното синхронизиране. С оглед на изходното състояние са определени четири стратегически цели:

- 1: Икономическо сближаване в европейски, национален и вътрешнорегионален план чрез развитие на собствения потенциал на районите и опазване на околната среда;
- 2: Социално сближаване и намаляване на регионалните диспропорции в социалната сфера чрез създаване на условия за развитие и реализация на човешкия капитал;
- 3: Териториално сближаване и развитие на трансграничното, междурегионалното и транснационалното сътрудничество;
- 4: Балансирано териториално развитие чрез укрепване на мрежата от градовете-центрове, подобряване свързаността в районите и качеството на средата в населените места.

Стратегията за ВОМР на МИГ „Струма“ ще допринесе за постигане на всички цели.



Европейският земеделски фонд за развитие на селските райони: Европа инвестира в селските райони

Съответствие с Регионалния план за развитие на Югозападен район за периода 2014 – 2020 г.:

Стратегическият документ поставя постигането на следните цели и широка гама от приоритетни области:

- ✦ **Стратегическа цел 1:** Постигане на устойчив икономически растеж, чрез развитие на конкурентоспособна диверсифицирана регионална икономика;
- ✦ **Стратегическа цел 2:** Постигане на балансирано и устойчиво регионално развитие и укрепване на връзките между градските центрове и селските райони;
- ✦ **Стратегическа цел 3:** Икономическо, социално и териториално сближаване с останалите региони в ЕС.

Силно са застъпени следните приоритети:

- ✦ **Приоритет I.** Повишаване конкурентоспособността на регионалната икономика чрез Специфична цел I.2: Технологично обновяване и енергийна ефективност в МСП, Специфична цел I.4: Оползотворяване на местния туристически потенциал, Специфична цел I.5: Развитие на конкурентоспособен аграрен сектор и жизнен селски райони.
- ✦ **Приоритет II.** Развитие на техническата инфраструктура чрез Специфична цел II.1: Подобряване на регионалната и местна транспортна инфраструктура и Специфична цел II.2: Подобряване на водоснабдителната и канализационната инфраструктура.
- ✦ **Приоритет III.** Опазване и подобряване на състоянието на околната среда чрез Специфична цел III.4: Устойчиво управление и стопанисване на горите.
- ✦ **Приоритет IV.** Повишаване конкурентоспособността на човешките ресурси и подобряване качествата на урбанизираната среда чрез Специфична цел IV.1: Повишаване конкурентоспособността на човешките ресурси и Специфична цел IV.3: Селските райони – за да ги има.

Стратегията за ВОМР на МИГ „Струма“ ще допринесе за постигане на всички описани цели, приоритети и специфични цели.

Съответствие с Областната стратегия за развитие на област Благоевград 2014-2020 г.:

Стратегията за развитие си поставя за цел превръщането на област Благоевград в съвременен, европейски, социално отговорен, екологичен и привлекателен регион за обществен и икономически живот. Стратегията за ВОМР на МИГ „Струма“ ще допринесе за постигането на следните стратегически цели на ниво област:

- ✦ **Стратегическа цел 1:** Развитие на конкурентоспособна и съвременна икономика базирана на знанието и съвременните технологии, традициите и наличните ресурси;
- ✦ **Стратегическа цел 2:** Цялостно повишаване качеството на живот на населението в област Благоевград;
- ✦ **Стратегическа цел 3:** Развитие на туризма, като стратегически отрасъл за областта, при използване на наличните природни, културни, исторически и други ресурси;



Европейският земеделски фонд за развитие на селските райони: Европа инвестира в селските райони

⇒ **Стратегическа цел 5:** Подобряване качеството на взаимодействие между администрацията, бизнеса и гражданското общество, с цел постигане на по-добри резултати в областите на интервенция.

Стратегията за местно развитие на МИГ „Струма“ ще допринесе за постигане на всички описани цели.

Стратегията за ВОМР на МИГ „Струма“ добре покрива всички стратегически цели и допринася за развитието на общините Симитли, Кресна и Струмяни по всички приоритети, както следва:



Европейският земеделски фонд за развитие на селските райони: Европа инвестира в селските райони

Приоритет за на Стратегията за ВОМР на МИГ „Струма“	Приоритет за развитие на Област Благоевград за периода 2014 – 2020 година	Приоритетни стратегически цели съгласно Национална програма за развитие на България 2020	Приоритетни стратегически цели съгласно ПРП на ЮЗР до 2020 година	Приоритет за развитие на община Симитли	Приоритет за развитие на община Кресна	Приоритет за развитие на община Струмяни
ПРИОРИТЕТ 1: Конкурентоспособно и устойчиво развитие на местната икономика	Приоритет 1. Стимулиране на икономическото развитие	ПРИОРИТЕТ 1.1. Активизиране на специфичния потенциал на регионалните и местните икономики чрез подкрепа за повишаване конкурентоспособността на малкия и средния бизнес.	Приоритет I. Повишаване конкурентоспособността на регионалната икономика	Приоритетна ос 2: Устойчиво икономическо развитие Приоритетна ос 4: Развитие на селското и горското стопанство като стратегически икономически отрасъл в община Симитли Приоритетна ос 5: Развитие на леката промишленост като стратегически икономически отрасъл в	Приоритет 4: Конкурентна икономика, основана на местните условия и ресурси	ПРИОРИТЕТ 2 Повишаване конкурентоспособността на местната икономика чрез повишаване на достъпа до модерни технологии, внедряване на иновации и информация и знания

Този документ е създаден в рамките на Договор за безвъзмездна финансова помощ № РД 50-105/17.08.2016 г., който се осъществява с финансовата подкрепа на под-мярка 19.1 „Помощ за подготвителни дейности“, мярка 19 „Водено от общностите местно развитие“ от Програмата за развитие на селските райони 2014 – 2020 г., съфинансирана от Европейския земеделски фонд за развитие на селските райони. Цялата отговорност за съдържанието на този документ се носи от община Симитли и при никакви обстоятелства не може да се счита, че този документ отразява официалното становище на Европейския съюз и Управляващия орган.



Европейският земеделски фонд за развитие на селските райони: Европа инвестира в селските райони

				община Симитли		
ПРИОРИТЕТ 2: Подобряване средата на живот чрез инвестиции в обновяване на малка по мащаби инфраструктура, съхранение на местната идентичност, културно-историческо и природно наследство	Приоритет 2. Подобряване качеството на живот Приоритет 3. Развитие на туризма	ПРИОРИТЕТ 1.2. Развитие на устойчиви форми на туризъм и на културните и творчески индустрии в районите. ПРИОРИТЕТ 1.3. Развитие на инфраструктурата за опазване на околната среда. ПРИОРИТЕТ 4.3. Подобряване качеството на живот в селските райони	Приоритет I. Повишаване конкурентоспособността на регионалната икономика Приоритет II. Развитие на техническата инфраструктура Приоритет III. Опазване и подобряване на състоянието на околната среда	Приоритетна ос 1: Подобряване условията и качеството на живот Приоритетна ос 3: Развитие на туризма като стратегически икономически отрасъл в община Симитли	Приоритет 3: Качествена жизнена среда	ПРИОРИТЕТ 3 Подобряване качеството на живота на гражданите на община Струмани чрез подобряване и развитие на техническата и социалната инфраструктура, като фактор за привличане на инвестиции и усъвършенстване на бизнеса – средата и повишаване възможностите за реализация на младите хора ПРИОРИТЕТ 1 Създаване на устойчива заетост и позитивна промяна в демографските тенденции чрез опазване и валоризиране на природното и културното наследство, чрез поддържане на

Този документ е създаден в рамките на Договор за безвъзмездна финансова помощ № РД 50-105/17.08.2016 г., който се осъществява с финансовата подкрепа на под-мярка 19.1 „Помощ за подготвителни дейности“, мярка 19 „Водено от общностите местно развитие“ от Програмата за развитие на селските райони 2014 – 2020 г., съфинансирана от Европейския земеделски фонд за развитие на селските райони. Цялата отговорност за съдържанието на този документ се носи от община Симитли и при никакви обстоятелства не може да се счита, че този документ отразява официалното становище на Европейския съюз и Управляващия орган.



Европейският земеделски фонд за развитие на селските райони: Европа инвестира в селските райони

						хармонична и съхранена околна среда и развитие на местния потенциал за туризъм.
ПРИОРИТЕТ 3: Развитие на човешкия капитал чрез подобряване достъпа до заетост, стимулиране на предприемаческите идеи и осигуряване на съвременни социални услуги	Приоритет 2. Подобряване качеството на живот	ПРИОРИТЕТ 2.1. Подобряване на достъпа до образователни, здравни, социални и културни услуги и развитие на спортната инфраструктура в районите. ПРИОРИТЕТ 4.3. Подобряване качеството на живот в селските райони	Приоритет I. Повишаване конкурентоспособността на регионалната икономика Приоритет IV. Повишаване конкурентоспособността на човешките ресурси и подобряване качествата на урбанизираната среда	Приоритетна ос 1: Подобряване условията и качеството на живот	Приоритет 2: Човешки ресурси и социални дейности	ПРИОРИТЕТ 3 Подобряване качеството на живота на гражданите на община Струмани чрез подобряване и развитие на техническата и социалната инфраструктура, като фактор за привличане на инвестиции и усъвършенстване на бизнес – средата и повишаване възможностите за реализация на младите хора
ПРИОРИТЕТ 4: Инвестиции в образованието, обучението и социалното приобщаване на децата и учениците	Приоритет 2. Подобряване качеството на живот	ПРИОРИТЕТ 2.1. Подобряване на достъпа до образователни, здравни, социални и културни услуги и развитие на спортната инфраструктура в	Приоритет IV. Повишаване конкурентоспособността на човешките ресурси и подобряване качествата на урбанизираната среда	Приоритетна ос 1: Подобряване условията и качеството на живот	Приоритет 2: Човешки ресурси и социални дейности	ПРИОРИТЕТ 3 Подобряване качеството на живота на гражданите на община Струмани чрез подобряване и развитие на техническата и



Европейският земеделски фонд за развитие на селските райони: Европа инвестира в селските райони

от маргинализирани общности, включително роми		районите.			социалната инфраструктура, като фактор за привличане на инвестиции и усъвършенстване на бизнес – средата и повишаване възможностите за реализация на младите хора
---	--	-----------	--	--	---



Европейският земеделски фонд за развитие на селските райони: Европа инвестира в селските райони

4.4. Описание на иновативните характеристики на стратегията

Иновативния характер на Стратегията за ВОМР включва нов подход за реализацията ѝ, нови методи и средства, които не са прилагани на територията на МИГ „Струма“:

- ☞ За територията на общините Симитли, Кресна и Струмани подходът за водено от общността местно развитие е нов.
- ☞ Многофондова стратегия за ВОМР е новост за територията, като ще даде възможност за финансиране и интегрираното използване на икономически, инфраструктурни и социални мерки чрез ЕЗФРСР, ЕФРР и ЕСФ посредством ПРСР, ОПИК, ОПРЧР и ОПНОИР. Многофондовото финансиране позволява комплексен подход при разрешаване проблемите на територията посредством интегрирани и мултисекторни дейности.
- ☞ Стратегията предлага интегрирано развитие на територията на МИГ „Струма“ чрез финансиране на проекти от различните оперативни програми, по начин, който гарантира устойчиво развитие, основано на местните нужди и потребности.
- ☞ В Стратегията са планирани дейности от различни мерки, насочени към популяризиране на културно-историческото наследство и природни дадености, изграждане на териториална идентичности и използване потенциала на територията за повишаване просперитета в обществен и личен аспект. Проектите, които ще бъдат изпълнени по мерки 7.5. Подкрепа за публично ползване в инфраструктура за отдих, туристическа информация и малка по мащаб туристическа инфраструктура и 7.6. Проучвания и инвестиции, свързани с поддържане, възстановяване и на културното и природното наследство на селата към Стратегията за ВОМР, ще подобрят и разнообразят туристическите атракции и инфраструктура, ще възстановят храмове-местни духовни символи и като цяло ще популяризират природните ресурси и културно-историческо наследство.
- ☞ Планираните дейности по мерките от Стратегията са взаимнообвързани и иновативният подход се изразява в това, че реализирането на една дейност ще окаже положителен ефект върху други дейности или надгради вече осъществена дейност. По този начин се засилва положителното въздействие от реализирането на дейностите в обхванатите от МИГ територии и извън тях.
- ☞ В Стратегията за ВОМР на МИГ е избрана специфична мярка от ОПИК за подкрепа на иновационната дейност в предприятията, свързана с въвеждането на иновации, която ще допринесе за трансфера и адаптирането и въвеждането на иновации или намиране на нови решения на устойчиви проблеми.
- ☞ Включване на новаторска мярка, която предоставя възможност за нова за територията форма на използване на природните ресурси и/или културно-историческото наследство: Мярка 20. Създаване на местен туристически продукт, свързан с местното наследство, изделия и храни е иновативна мярка, с която се цели създаване на нов местен туристически продукт, обединяващ местното културно наследство, местните изделия и храни, оползотворяване потенциала за развитие на туризма и създаването на иновативни туристически практики, вълчиращи културно-историческото и природното наследство, установените традиции, производства, занаяти и гастрономически произведения.



Европейският земеделски фонд за развитие на селските райони: Европа инвестира в селските райони

- ☞ В критериите за оценка на проектите са заложили показатели и тежест, свързани с иновативност на проектите и прилагане на иновации при тяхната реализация.
- ☞ В критериите за оценка на проектите по частните мерки от ПРСР е заложен обективен критерий за иновативност на проектното предложение за въвеждане на нови за територията практика, и/или услуга и/или продукт в предприятието. Територията и местната общност имат голям ресурс и опит за прилагане на социални иновации, чрез проектите, финансирани от ОПРЧР. По проектите ще се насърчават иновативни начини за предоставяне на социалните услуги за целевите групи /напр. предвижда се индивидуален формат на работа, насочен към превантивни мерки, изразяващи се в психо-социална подкрепа, семейно консултиране, информирание и здравни съвети, предоставяне на мобилна социална услуга за целевите групи и др./.
- ☞ В критериите за оценка на проектите МИГ е заложил предимство за проекти, които предвиждат инвестиционни разходи за подобряване на енергийната ефективност на предприятията, което ще доведе до опазване и пестеливо използване на природните ресурси.
- ☞ Като нов начин за решаване на местните проблеми и слабости на територията, и по-конкретно липсата на наличен финансов ресурс за съфинансиране на проектите, се планира да се учреди Взаимно-спомагателна каса към МИГ „Струма“, както и да се договорят специални кредитни линии от финансови институции.

4.5. Йерархията на целите - включително цели за крайните продукти или резултатите

При формулирането на стратегическата рамка на Стратегията за ВОМР на МИГ „Струма“ е приложен следния подход:

- Формулиране на приоритети и цели за развитие на територията на МИГ на базата на оценка на местните потребности и потенциал, изведени в следствие на социално-икономическия анализ и проучването на заинтересованите страни;
- Съответствие на избраните приоритети и цели на СВОМР със специфичните цели на ЕЗФРСР, ЕФРР и ЕСФ;
- Съответствие на избраните приоритети и цели на СВОМР с приоритетите за развитие на област Благоевград за периода 2014 – 2020 г.
- Съответствие на избраните приоритети и цели на СВОМР с приоритетите за развитие на общините Симитли, Кресна и Струмани за периода 2014 – 2020 г.

Към всяка специфична цел на Стратегията са избрани мерки от ПРСР, мерки, съответстващи на Регламент 1305/2013 г. и мерки от ОПИК, ОПРЧР и ОПНОИР. Мерките в стратегията са конкретно обвързани с постигането на всяка от специфичните цели, дефинирани в стратегическата рамка, които от своя страна са насочени към приоритетите на двете цели на стратегията. Логическата обвързаност на мерките, специфичните цели и приоритетите на Стратегията ще гарантира постигането на крайните резултати и задоволяване на очакванията и нуждите на местната общност, в съответствие с характеристиката и потенциала на територията.



Европейският земеделски фонд за развитие на селските райони: Европа инвестира в селските райони

Стратегическата рамка на Стратегията за ВОМР на МИГ „Струма“ е разработена при следната последователност и логическо следствие на елементите: обща стратегическа цел – приоритет – специфична цел – мярка. Основава се на характеристиката на територията и неоползотворения ѝ потенциал за развитие, като основните насоки и приоритети се базират на нуждите и очакванията на местната общност, идентифицирани в проведените проучвания.

Йерархията на целите на Стратегията за ВОМР на МИГ „Струма“, графично има следната визия:



Европейският земеделски фонд за развитие на селските райони: Европа инвестира в селските райони

Графика 1: Йерархия на целите на Стратегията за ВОМР на МИГ „Струма“

Този документ е създаден в рамките на Договор за безвъзмездна финансова помощ № РД 50-105/17.08.2016 г., който се осъществява с финансовата подкрепа на под-мярка 19.1 „Помощ за подготвителни дейности“, мярка 19 „Водено от общностите местно развитие“ от Програмата за развитие на селските райони 2014 – 2020 г., съфинансирана от Европейския земеделски фонд за развитие на селските райони. Цялата отговорност за съдържанието на този документ се носи от община Симитли и при никакви обстоятелства не може да се счита, че този документ отразява официалното становище на Европейския съюз и Управляващия орган.



Европейският земеделски фонд за развитие на селските райони: Европа инвестира в селските райони

ОБЩА СТРАТЕГИЧЕСКА ЦЕЛ: Устойчиво и балансирано развитие на територията на МИГ „Струма“ чрез стимулиране на местната икономика, подобряване на физическата среда и качеството на живот на хората, повишаване капацитета на човешките ресурси и оползотворяване на местния потенциал и идентичност

ПРИОРИТЕТ 1: Конкурентоспособно и устойчиво развитие на икономиката на МИГ „Струма“

ПРИОРИТЕТ 2: Подобряване средата на живот чрез инвестиции в обновяване на малка по мащаб инфраструктура, съхранение на местната идентичност, културно-историческото и природното наследство

ПРИОРИТЕТ 3: Развитие на човешкия капитал чрез подобряване достъпа до заетост, стимулиране на предприемачеството и осигуряване на съвременни социални услуги

ПРИОРИТЕТ 4: Инвестиции в обучението, социалното приобщаване на децата и учениците от маргинализирани общности и повишаване капацитета на заетите в образованието на територията на МИГ „Струма“

Специфична цел 1.1: Стимулиране устойчивото развитие на земеделското и горския сектор на територията на МИГ „Струма“

Специфична цел 1.2: Технологично развитие и внедряване на иновации и стандарти в малките и средни предприятия на територията на МИГ „Струма“

Специфична цел 1.3: Диверсификация на икономиката на МИГ „Струма“ чрез развитието на неzemелски дейности

Специфична цел 2.1: Стимулиране развитието на територията на МИГ „Струма“ чрез обновяване на всички видове малка по мащаб инфраструктура

Специфична цел 2.2: Укрепване и съхранение на местната идентичност чрез популяризиране на културно-историческото и природното наследство на територията на МИГ „Струма“

Специфична цел 3.1: Подобряване достъпа до заетост и качеството на работните места чрез обучения на безработни и заети лица и подкрепа за развитие на предприемачески идеи

Специфична цел 3.2: Насърчаване на социалното включване на лица от маргинализирани групи, лица с увреждания, самотно-женещи лица и др. уязвими общности

Специфична цел 4.1: Образователна интеграция на децата и учениците от маргинализирани общности, включително ромите

Специфична цел 4.2: Повишаване капацитета на заетите в образованието на територията на МИГ „Струма“

4.1. Подкрепа за инвестиции в земеделски стопанства

4.2. Инвестиции в преработка/маркетинг на селскостопански и продукти

8.6. Инвестиции в технологично развитие и в преработката, мобилизирането и търговията на горски продукти

1.1.1. Подкрепа за внедряване на иновации в предприятията

2.2. Подобряване на подкрепа на производствени капацитет в МСП

6.4.1. Инвестиции в неzemелски дейности

7.2. Инвестиции в създаването, подобряването или разширяването на всички видове малка по мащаб инфраструктура

7.5. Подкрепа за публично ползване инфраструктура за отдих, туристическа информация и малка по мащаб туристическа инфраструктура

7.6. Проучвания и инвестиции, свързани с поддържане, възстановяване и на културното и природното наследство на територията на МИГ „Струма“

20. Създаване на местен туристически продукт, свързан с местното наследство, излезели и храни

1.1. Подобряване достъпа до заетост и качеството на работните места в МИГ „Струма“

1.1.3. Нови работни места за хората от МИГ „Струма“

1.3.5. Насърчаване на самостоятелната заетост и предприемачеството в МИГ „Струма“

2.3. Устойчиви социални услуги за социално включване

2.4. Развитие на социалното предприемачество

3.9ii. Интеграция чрез образование

2.10iii. Повишаване капацитета на заетите в образованието

общини съгласно и при наличие на необходимост по МОН се счита, че този документ отразява общинските стратегии на горския сектор и приобщения орган.



Европейският земеделски фонд за развитие на селските райони: Европа инвестира в селските райони

5. ОПИСАНИЕ НА МЕРКИТЕ

5.1. Обща информация за мерките

Същността на Стратегията за ВОМР са мерките, разработени в изпълнение на дефинираните по-горе приоритети и специфични цели за развитие на територията на МИГ “Струма”, в рамките на които се създава възможност да бъдат реализирани проектни предложения от бенефициенти в обхванатите общини - Симитли, Кресна и Струмјани. Мерките, включени в настоящата Стратегия, са насочени към оползотворяване потенциала на обхванатата територия и преодоляване на идентифицираните проблеми и нужди на местната общност.

В Стратегията са включени мерки, които отговарят на целите на и черпят финансиране от следните програми, участващи в подхода ВОМР:

1. Програма за развитие на селските райони 2014-2020 г. и Регламент (ЕС) № 1305/2013;
2. Оперативна програма „Иновации и конкурентоспособност“ 2014 – 2020 г.;
3. Оперативна програма „Развитие на човешките ресурси“ 2014-2020 г.; и
4. Оперативна програма „Наука и образование за интелигентен растеж“ 2014 – 2020 г.

Програмите са включени в Стратегията за ВОМР на база интереса на заинтересованите страни, изразен по време на проведените срещи и резултатите от направеното анкетно проучване, съгласно които четирите програми са най-желани от допустимите бенефициенти и с най-голям потенциал за реализация. Подробна информация за резултатите от проведените проучвания и съответствието на настоящата Стратегия с потребностите и желанията на заинтересованите страни е включена в анализ за нуждите и очакванията на заинтересованите страни.

Всички избрани мерки в Стратегията ще допринесат за разгръщане на потенциала на територията на МИГ и за подобряване конкурентоспособността на местната икономика, давайки своя принос по този начин за изпълнението на местните политики за развитие, дефинирани в общинските планове на Симитли, Кресна и Струмјани и стратегията за развитие на област Благоевград за периода до 2020 г.

Включените в Стратегията за ВОМР мерки отговарят на условията и изискванията към бенефициентите и проектите на финансиращите програми, посочени по-горе, включително на Регламент (ЕС) № 1305/2013, както и с изискванията на Наредба № 22 от 14.12.2015 г., Наредба № 16 от 30.07.2015 г. и условията на четирите финансиращи програми. В документа са застъпени следните **общи условия към мерките**, с които следва да се съобразят всички кандидати по отношение на допустимостта на своята организация и проектната си идея, без значение по коя мярка кандидатстват:

👉 Териториален обхват на мерките: Дейностите по проектите, финансирани в

Този документ е създаден в рамките на Договор за безвъзмездна финансова помощ № РД 50-105/17.08.2016 г., който се осъществява с финансовата подкрепа на под-мярка 19.1 „Помощ за подготвителни дейности“, мярка 19 „Водено от общностите местно развитие“ от Програмата за развитие на селските райони 2014 – 2020 г., съфинансирана от Европейския земеделски фонд за развитие на селските райони. Цялата отговорност за съдържанието на този документ се носи от община Симитли и при никакви обстоятелства не може да се счита, че този документ отразява официалното становище на Европейския съюз и Управляващия орган.



Европейският земеделски фонд за развитие на селските райони: Европа инвестира в селските райони

рамките на мерките от Стратегията за ВОМР, могат да се осъществяват единствено и само на територията на действие на МИГ, а именно: територията на общините Симитли, Кресна и Струмяни, съгласно т. 1.1 от настоящия документ. Освен това, кандидатът следва да има постоянен адрес – за физическите лица, и седалище и адрес на управление – за еднолични търговци, юридическите лица и НПО, отново единствено и само на територията на действие на МИГ.

- ☞ **Период на действие на Стратегията за ВОМР:** Стратегията за ВОМР се разработва за период до 31 декември 2020 г., т.е. срокът за сключване на договори за предоставяне на безвъзмездна финансова помощ на проекти по мерките, включени в Стратегията, е 31 декември 2020 г. Крайният срок за изпълнение на дейностите по проектите към СВОМР е до 30 юни 2023 г. Крайният срок за извършване на текущи разходи и популяризиране на Стратегията за ВОМР от страна на екипа на МИГ е 30 септември 2023 г. (по под-мярка 19.4 „Текущи разходи и популяризиране на стратегия за водено от общностите местно развитие“ на ПРСР 2014 – 2020 г.).
- ☞ **Обхват на мерките и ограничения:** Съгласно приложимата нормативна уредба, в Стратегията за ВОМР са включени мерки, които: са избрани в ПРСР 2014 - 2020 г., са в обхвата на Регламент (ЕС) №1305/2013, но извън обхвата на ПРСР 2014 – 2020 г., са извън обхвата на мерките от Регламент (ЕС) №1305/2013, но съответстват на целите на регламента и са определени в програмите, финансиращи подхода ВОМР – ОПИК, ОПРЧР и ОПНОИР. Мерките в Стратегията за ВОМР са разработени при спазване на установената липса на припокриване и координация по всички програми, финансирани със средства на ЕС. В тази връзка не са включени мерки, финансирани от ЕЗФРСР, предвиждащи фиксирани плащания, и мерки, свързани със схеми за плащания на площ, в т. ч. под-мерки 6.1 „Стартова помощ за млади земеделски производители“, 6.2 „Стартова помощ за неземеделски дейности“ и 6.3 „Стартова помощ за развитие на малки стопанства“ на мярка 6 „Развитие на стопанства и предприятия“ от ПРСР 2014 - 2020 г., както и мерки, финансирани от ЕЗФРСР, предвиждащи инвестиции в инфраструктура за здравеопазване¹.
- ☞ **Видове плащания по проектите:** Финансовата помощ по проектите в рамките на мерките от Стратегията за ВОМР се изплаща **след извършване на дейностите по съответния проект**. Допустими са авансови и междинни плащания, като условията за тяхната допустимост и размерът на плащанията ще бъдат определени в поканите за прием на заявления по всяка мярка.
- ☞ **Възлагане на дейности по проектите:** Получател на финансова помощ по проект към мерките от Стратегията за ВОМР, който е възложител по смисъла на Закона за обществените поръчки (ЗОП), възлага изпълнението на дейности по проекта при спазване на съответната процедура. За получатели на финансова помощ, които не са възложители по смисъла на ЗОП, се прилагат определени условия, посочени в Наредба № 22 от 14.12.2015 г., както и ПМС за координация между УО при

¹ Съгласно Наредба № 22 от 14.12.2015 г. към м. май 2016 г.

Този документ е създаден в рамките на Договор за безвъзмездна финансова помощ № РД 50-105/17.08.2016 г., който се осъществява с финансовата подкрепа на под-мярка 19.1 „Помощ за подготвителни дейности“, мярка 19 „Водено от общностите местно развитие“ от Програмата за развитие на селските райони 2014 – 2020 г., съфинансирана от Европейския земеделски фонд за развитие на селските райони. Цялата отговорност за съдържанието на този документ се носи от община Симитли и при никакви обстоятелства не може да се счита, че този документ отразява официалното становище на Европейския съюз и Управляващия орган.



Европейският земеделски фонд за развитие на селските райони: Европа инвестира в селските райони

изпълнение на ВОМР, които ще бъдат подробно описани в насоките за кандидатстване по всяка мярка от Стратегията.

- ☛ **Процедура за подбор на проекти към Стратегията за ВОМР:** За всяка една мярка от настоящата Стратегия за ВОМР ще бъде разработена недискриминационна и прозрачна процедура, и обективни критерии за подбор на проекти, в съответствие с изискванията на Наредба № 22 от 14.12.2015 г. и условията на ПРСР, ОПИК, ОПНОИР и ОПРЧР, която следва да бъде одобрена от Управляващия орган на съответната програма, която финансира мярката, в определени случаи.

Всяка година УС на МИГ ще одобрява и публикува на интернет страницата на МИГ индикативен график за приемите по съответните мерки от стратегията за ВОМР за следващата календарна година, както и покана за прием на заявления по съответната мярка, която ще съдържа най-малко: наименование на мярката от Стратегията за ВОМР; програма, предоставяща финансирането; допустими кандидати; допустимите дейности; период за прием и място за подаване на проекти; бюджет на приема; минимален и максимален размер на финансовата помощ, предоставяна за проект; критерии за избор на проекти и тяхната тежест; лице за контакт и място за достъп до подробна информация; други специфични условия и изисквания, приложими за съответната мярка.

- ☛ **Критерии за оценка и избор на проекти:** Основните принципи, на които се основават разработените критерии са:

- Съответствие на проектите с характеристиката на територията, нуждите и потребностите на местната общност, общинските и секторни политики за развитие;
- Административно съответствие и допустимост на проектната документация спрямо изискванията;
- Подкрепа за дейности, които са пряко свързани с постигането на целите на Стратегията за ВОМР на МИГ “Струма”;
- Подкрепа за местни и характерни за територията земеделски продукти;
- Подкрепа за иновативни за територията проекти;
- Подкрепа за проекти с положително въздействие върху социалната среда, околната среда и заетостта;
- Подкрепа за малкия бизнес и създаване на конкурентоспособни неземеделски дейности;
- Съгласуваност и допълняемост между мерките и проектите.

Подборът и одобрението на заявления от МИГ ще се извършва в следните два етапа:

- **Етап 1: Проверка за административно съответствие и допустимост** (осъществена от служители на МИГ или външни експерти). Проекти, които



Европейският земеделски фонд за развитие на селските райони: Европа инвестира в селските райони

не отговарят на всички критерии за административно съответствие и допустимост, не се допускат до по-нататъшно оценяване.

Административните критерии се отнасят за проектни предложения по всички мерки:

Таблица 2: Административни критерии за оценка на проектни предложения по Стратегията за ВОМР на МИГ „Струма“

№	АДМИНИСТРАТИВНИ КРИТЕРИИ	ИЗПЪЛНЕН КРИТЕРИЙ
1.	Формулярът (заявлението) за кандидатстване е получен в установения срок в поканата за подаване на проектни предложения	да/ не
2.	Формулярът (заявлението) за кандидатстване е представен лично от кандидата или нотариално упълномощен представител	да/ не
3.	Формулярът (заявлението) за кандидатстване е представен по реда и начина съгласно насоките/ условията за кандидатстване	да/ не
4.	Формулярът (заявлението) за кандидатстване е попълнен и подписан от кандидата	да/ не
5.	Във формуляра (заявлението) за кандидатстване е попълнена цялата изисквана информация.	да/ не
6.	Приложени са всички изисквани документи, съгласно условията и реда за предоставяне на безвъзмездна финансова помощ по мярката (за всяка мярка в пакета от документи за кандидатстване се разписват по отделно и изчерпателно всички необходими документи)	да/ не

На база на констатациите от административната оценка, следва да се направи заключение, дали представеният формуляр за кандидатстване е в съответствие с изискванията на критериите за административно съответствие или не съответства на тези критерии и трябва да бъде върнат на кандидата за коригиране или да бъде отхвърлен.

Оценката за административно съответствие се извършва на базата на **чек-листове**. Всеки попълнен чек-лист следва да носи името на извършилия оценката и нагледно да предоставя информация за извършената проверка. Подписва се от оценителя и се завежда в досието на съответния проект. Информацията се въвежда в електронен регистър на проектите от лицето с достъп за това.

Проектните предложения по всички мерки трябва да отговарят на критериите за допустимост на кандидата и проектното предложение:



Европейският земеделски фонд за развитие на селските райони: Европа инвестира в селските райони

Таблица 3: Критерии за допустимост на кандидат и проектно предложение по Стратегията за ВОМР на МИГ „Струма“

№	ДОПУСТИМОСТ НА КАНДИДАТА И ПРОЕКТНОТО ПРЕДЛОЖЕНИЕТО	ИЗПЪЛНЕН КРИТЕРИЙ
1.	Допустимост на кандидата съгласно насоките/ условията за кандидатстване за съответната мярка на стратегията за ВОМР	да/ не
2.	Кандидатът има постоянен адрес – за физическите лица, и седалище и адрес на управление – за еднолични търговци и юридическите лица, на територията на действие на МИГ “Струма”	да/ не
3.	Съответствие на целите на проекта с целите на Стратегията за местно развитие	да/не
4.	Проектите по мерки 7.2 и 7.5 съответстват на Общинските планове за развитие на съответната община, която кандидатства с проекта, за периода 2014 - 2020	да/не
5.	Дейностите в проекта са предвидени за реализация на територията на МИГ “Струма”	да/ не
6.	Проектното предложение съответства на общите и специфични цели на конкретната мярка, като задачите и целите на проекта са ясно и последователно описани и структурирани	да/не
7.	Дейностите по проекта съответстват с целите, обхвата и условията по съответната мярка на стратегията за ВОМР	да/ не
8.	Дейностите по проекта са обвързани с целите на проекта и очакваните резултати от изпълнение на проекта	да/ не
9.	Целевите групи по проекта съответстват на целевите групи на мярката и са обвързани с дейностите и очакваните резултати от изпълнението на проекта	да/ не
10.	Проектното предложение съответства на изискванията относно продължителност на изпълнението, съгласно насоките/ условията за кандидатстване. Времевият график на проекта попада в периода на изпълнение на стратегията за ВОМР	да/ не
11.	Проектното предложение отговаря на изискванията за допустимост на разходите, посочени за всяка мярка на стратегията за ВОМР, вкл. процентни ограничения за допустимост на някои видове разходи (информация и публичност, оборудване и др.)	да/ не
12.	Съответствие с минимален/максимален размер на безвъзмездната финансова помощ по мярката на стратегията за ВОМР	да/ не



Европейският земеделски фонд за развитие на селските райони: Европа инвестира в селските райони

№	ДОПУСТИМОСТ НА КАНДИДАТА И ПРОЕКТНОТО ПРЕДЛОЖЕНИЕТО	ИЗПЪЛНЕН КРИТЕРИЙ
13.	Предвидени са механизми за устойчивост и/или мултиплициране на резултатите от проекта, където е приложимо и се изисква	да/ не
14.	Бюджетът на проекта отговаря на предвидените цели и дейности	да/ не
15.	Приложимо за мерки 4.1, 4.2, 6.4.1, 8.6 и 20: Представеният бизнес план е попълнен съгласно образеца, приложен към документите за кандидатстване, с подробно описание на планираните инвестиции за период не по-малък от 5 години, а в случаите на създаване на трайни насаждения или извършване на строително-монтажни работи – за 10-годишен период. Бизнес планът доказва икономическа жизнеспособност и показва значително подобряване на цялостната дейност на земеделското стопанство на кандидата.	да/не
16.	Приложимо за мерки 1.1.1 и 2.2: Представеният бизнес план /сравнителен анализ на разработваната иновация доказва жизнеспособност на кандидата.	да/не

Проверката за административно съответствие и допустимост включва още:

- Проверка за липса на двойно финансиране;
- Проверка за наличие на изкуствено създадени условия²;
- Проверка за минимални помощи;
- Посещение на място за заявления, включващи разходи за строително-монтажни работи и за създаване на трайни насаждения (когато е приложимо).

Проверката за административно съответствие и допустимост се извършва от най-малко две лица (служители на МИГ или външни експерти), определени със заповед на изпълнителния директор. Лицата представят декларации за безпристрастност, поверителност и липса на конфликт на интереси. За резултатите от проверката за административно съответствие и допустимост проверяващите изготвят доклад и го предават на изпълнителния директор на МИГ. Към доклада се прилагат: списък на регистрираните проекти; индивидуалните контролни листове за административно съответствие и допустимост; декларации за безпристрастност, поверителност и липса на конфликт на интереси; списъците за проверка на административното съответствие и допустимост - списък с проектите, които отговарят на критериите за административното съответствие и допустимост; списък с проектите, които не отговарят на критериите за административното съответствие и допустимост, с ясна аргументация; кореспонденцията с кандидатите/компетентните органи/институции (ако има такава); и особено мнение (ако има такава).

² "Изкуствено създадени условия" е всяко установено условие по смисъла на чл. 60 от Регламент (ЕС) № 1306/2013.

Този документ е създаден в рамките на Договор за безвъзмездна финансова помощ № РД 50-105/17.08.2016 г., който се осъществява с финансовата подкрепа на под-мярка 19.1 „Помощ за подготвителни дейности“, мярка 19 „Водено от общностите местно развитие“ от Програмата за развитие на селските райони 2014 – 2020 г., съфинансирана от Европейския земеделски фонд за развитие на селските райони. Цялата отговорност за съдържанието на този документ се носи от община Симитли и при никакви обстоятелства не може да се счита, че този документ отразява официалното становище на Европейския съюз и Управляващия орган.



Европейският земеделски фонд за развитие на селските райони: Европа инвестира в селските райони

МИГ може да допълва (в пакета от документи за кандидатстване по всяка от мерките) критериите за допустимост, за отразяване на всички изисквания за допустимост по отделните мерки. На база на констатациите от оценката за допустимост ще се направи заключение, дали представеният формуляр за кандидатстване е в съответствие с изискванията за допустимост или не съответства и следователно трябва да бъде отхвърлен.

Проекти, които не отговарят на всички критерии за административно съответствие и допустимост, не се допускат до по-нататъшно оценяване на втори етап.

- **Етап 2:** Техническата оценка въз основа на критериите, определени за всяка мярка от Стратегията за ВОМР (от Комисия за избор на проекти). **Критериите за оценка на проектите са включени в стратегията за ВОМР към всяка мярка.** Всички подробни условия за предоставяне на безвъзмездна финансова помощ ще бъдат определени поканите за прием на заявления по всяка мярка от настоящата Стратегия за ВОМР.

☞ **Други условия:** Всички условия, приложими към мерките от настоящата Стратегия за ВОМР, са описани в: Наредба № 22 от 14.12.2015 г.; Указания за общите изисквания към стратегиите, които ще се финансират по ОПИК 2014 – 2020 при многофондово прилагане на подхода ВОМР; Указания от УО на ОПРЧР 2014–2020 за прилагането на подхода ВОМР с ресурси от ОПРЧР 2014–2020; Указания от УО на ОПНОИР 2014–2020 относно подготовката на стратегии за местно развитие при многофондово прилагане на ВОМР; други документи, издадени от Управляващите органи на ПРСР, ОПИК, ОПРЧР и ОПНОИР, Министерски съвет и други органи, които регламентират прилагането на подхода ВОМР. При промяна в изискванията на някой от горе-посочените документи следва да се променят и условията, приложими към съответната мярка от Стратегията за ВОМР на МИГ “Струма”. Специфичните изисквания за допустимост на кандидатите, дейностите, конкретните разходи, необходими документи за кандидатстване и други условия по всяка мярка ще бъдат подробно представени, допълнително детайлизирани и могат да бъдат изменени, в случай че е необходимо³, в поканите за прием на заявления по всяка мярка от настоящата Стратегия за ВОМР.

5.2. Обхват на мерките с финансиране от ЕЗФРСР чрез Програма за развитие на селските райони 2014 – 2020 г.

В Стратегията за ВОМР са включени **8 мерки от ПРСР**, насочени към развитие на земеделския сектор, разнообразяване към неземеделски дейности, осигуряване на по-добри условия за живот чрез обновяване на дребномащабна инфраструктура в обхванатите общини на територията на МИГ и съхранение на местната идентичност. Мерките са включени на базата на заявения интерес по време на проучването сред потенциални бенефициенти и проведените срещи и обсъждания със заинтересованите страни, където земеделски производители и представители на местния бизнес изразиха желанието за включване както на земеделски, така и на неземеделски мерки в Стратегията, като потенциалът за реализацията им е висок, обоснован

³ В случай че приложимата нормативна база и Указанията на УО на програмите, финансиращи СВОМР, на основата на които ще се изготвят условията за кандидатстване, се променят в процеса на реализация на Стратегията.

Този документ е създаден в рамките на Договор за безвъзмездна финансова помощ № РД 50-105/17.08.2016 г., който се осъществява с финансовата подкрепа на под-мярка 19.1 „Помощ за подготвителни дейности“, мярка 19 „Водено от общностите местно развитие“ от Програмата за развитие на селските райони 2014 – 2020 г., съфинансирана от Европейския земеделски фонд за развитие на селските райони. Цялата отговорност за съдържанието на този документ се носи от община Симитли и при никакви обстоятелства не може да се счита, че този документ отразява официалното становище на Европейския съюз и Управляващия орган.



Европейският земеделски фонд за развитие на селските райони: Европа инвестира в селските райони

от високия брой земеделски стопанства (894 регистрирани стопанства) и микропредприятия (776 регистрирани фирми с персонал до 10 човека) на територията на целевите общини.

По време на проведените срещи и проучвания със заинтересованите страни се уточни, че на територията на МИГ „Струма“ 90% от земеделски стопанства попадат под дефиницията за малко стопанство, приета от ПРСР през периода 2014-2020, а именно: Малки стопанства са тези, които имат икономически размер, измерен в стандартен производствен обем от 2 000 до 7 999 евро, размер на използваната земеделска площ – 10 ха и са регистрация като земеделски производител. По данни на официалната статистика и Агростатистиката на МЗХ, средната площ на земеделските стопанства в общините Симитли, Кресна и Струмјани е 13.6 дка. Упражнява се предимно смесен тип производство, основан на семейния бизнес модел, без ясна визия за продажба на продукцията и липса на пазари.

По-голямата част от анкетираните лица имат СПО на стопанството под 8 000 евро и размер на обработваемата площ под 10 ха. Поради тази причина за мерки 4.1, 4.2 и 6.4.1 от Стратегията за ВОМР, посочени по-долу, за **минимален обем на стопанството на кандидатите е определена стойност от под 8 000 евро, измерена в СПО**, съгласно определянията на ПРСР по Тематичната подпрограма за развитие на малки стопанства – съответно минимум 6 000 евро СПО за кандидати по мерки 4.1 и 4.2 и минимум 2 000 евро СПО за кандидати по мярка 6.4.1 от Стратегията за ВОМР, като се дава предимство на малките стопанства с потенциал за развитие чрез критериите за оценка на проектите и по-голям интензитет на финансовата помощ. Подходът, насочен към стимулиране на малки стопанства, но с необходимия капацитет и потенциал за изпълнение на проекти, е приет от заинтересованите страни.

Мерките по ПРСР 2014–2020 г., част от Стратегията за ВОМР на МИГ „Струма“ включват:

Мярката отговаря на подмярка 4.1. „Подкрепа за инвестиции в земеделски стопанства” от ПРСР 2014–2020 г., като, съгласно чл.15, ал.3 от Наредба № 22 от 14.12.2015 г., за мярката на определени някои условия, различни от ПРСР, но отговарящи на условията на Регламент (ЕС) № 1305/2013.

Код на мярката:	4.1
Наименование на мярката:	Подкрепа за инвестиции в земеделски стопанства
Описание на целите мярката:	Повишаване устойчивостта и конкурентоспособността на земеделските стопанства чрез модернизирани на физическия капитал, нематериални активи, свързани с организацията и управление на стопанствата, въвеждане на нови и енергоспестяващи технологии, подобряване на предпазарната подготовка и съхранение на продукцията.
Обхват на мярката:	Географски обхват: Територията на действие на МИГ „Струма“. Обхват на подпомагане: Подпомагане на инвестиции в материални и

Този документ е създаден в рамките на Договор за безвъзмездна финансова помощ № РД 50-105/17.08.2016 г., който се осъществява с финансовата подкрепа на под-мярка 19.1 „Помощ за подготвителни дейности”, мярка 19 „Водено от общностите местно развитие” от Програмата за развитие на селските райони 2014 – 2020 г., съфинансирана от Европейския земеделски фонд за развитие на селските райони. Цялата отговорност за съдържанието на този документ се носи от община Симитли и при никакви обстоятелства не може да се счита, че този документ отразява официалното становище на Европейския съюз и Управляващия орган.



Европейският земеделски фонд за развитие на селските райони: Европа инвестира в селските райони

	<p>нематериални активи, имащи отношение към подобряване на производствената дейност на земеделските стопанства. Инвестициите трябва да са свързани с производството на селскостопански продукти, съгласно Списък на допустимите непреработени земеделски продукти включени в Приложение № I по член 38 от Договора за функциониране на Европейския съюз или памук, с изключение на тютюн, риба и аквакултури.</p>
<p>Допустими получатели:</p>	<p>1. Земеделски производители (физически и юридически лица):</p> <ul style="list-style-type: none">• Кандидатите за подпомагане следва да са регистрирани земеделски производители в съответствие със Закона за подпомагане на земеделските производители и Наредба № 3 от 1999 г. за създаване и поддържане на регистър на земеделските производители;• Минимален стандартен производствен обем на стопанството под 8 000 евро;• Кандидатите за подпомагане юридически лица трябва да са регистрирани по Търговския закон или Закона за кооперациите и следва да докажат приход от земеделска дейност и/или приход от услуги директно свързани със земеделска дейност и/или преработка на земеделска продукция и/или участие и подпомагане по схемата за единно плащане на площ. Изискването не се прилага за кандидати създадени до 1 година преди кандидатстването за проекти с инвестиции в секторите „Животновъдство”, „Плодове и зеленчуци” и „Производство на етерично – маслени и медицински култури”. <p>2. Групи/ Организации на производители:</p> <ul style="list-style-type: none">• Кандидатите трябва да са признати като група/организация на производители, в съответствие с националното и/или европейското законодателство за организации на производители и/или одобрени за финансова помощ по мярка 9 „Учредяване на групи и организации на производители” от ПРСР 2014 - 2020 г.;• Инвестициите следва да са свързани с основата земеделска дейност на членовете на организацията, която е основна и за организацията. <p>Получателят на финансова помощ трябва да има постоянен адрес – за физическите лица, и седалище и адрес на управление – за еднолични търговци и юридическите лица, на територията на действие на МИГ „Струма“ и да осъществява дейностите по проекта на територията на действие на МИГ.</p> <p>Кандидатите следва да представят бизнес план (БП), доказващ подобряване на дейността на земеделското стопанство чрез прилагане на планираните инвестиции и дейности подробно описани в представения БП.</p>



Европейският земеделски фонд за развитие на селските райони: Европа инвестира в селските райони

Допустими дейности:	<p>Инвестиции в материални и нематериални активи в новосъздадени и съществуващи земеделските стопанства на за покриване нуждите на същите, съобразени с техният капацитет. Подкрепата ще бъде насочена към инвестиции, свързани с:</p> <ul style="list-style-type: none">• Инвестиции за модернизация и механизация пряко свързана с намаляване на производствените разходи и повишаване производителността на труда;• Инвестиции за постигане съответствие с нововъведени стандарти на Общността приложими за съответните стопанства;• Инвестиции пряко свързани с подобряване на енергийната ефективност на стопанствата;• Инвестиции за съхранение на земеделската продукция с цел запазване качеството на продукцията;• Инвестиции в машини и съоръжения за опазване на околната среда, включително за съхранение на оборска тор;• Инвестиции в недвижима собственост свързана с дейността на земеделските стопанства;• Инвестиции за създаване и/или презасаждане на трайни насаждения, десертни лозя, медоносни дървесни видове за производство на мед и бързо растящи храсти и дървесни видове за производство на биоенергия;• Инвестиции за производство на енергия от възобновяеми енергийни източници за нуждите на земеделските стопанства.
Допустими разходи:	<p>В съответствие с чл. 67 от Регламент (ЕС) № 1303/2013 на Европейския парламент и на Съвета от 17 декември 2013 г. за определяне на общоприложими разпоредби за Европейския фонд за регионално развитие, Европейския социален фонд, Кохезионния фонд, Европейския земеделски фонд за развитие на селските райони и Европейския фонд за морско дело и рибарство и за определяне на общи разпоредби за Европейския фонд за регионално развитие, Европейския социален фонд, Кохезионния фонд и Европейския фонд за морско дело и рибарство, и за отмяна на Регламент (ЕО) № 1083/2006 на Съвета, финансовата помощ по мярката се предоставя под формата на възстановяване на действително направени и платени допустими разходи.</p> <p>Инвестиции в материални активи:</p> <ul style="list-style-type: none">• Закупуване/придобиване, строителство или обновяване на сгради и друга недвижима собственост, използвана за земеделското производство в стопанство, включително такава използвани за опазване на околната



Европейският земеделски фонд за развитие на селските райони: Европа инвестира в селските райони

среда.

- Закупуване и/или инсталиране на нови машини, съоръжения и оборудване, необходими за подобряване на земеделския производствен процес, включително свързани с опазване на околната среда, съхранение и подготовка за продажба на земеделска продукция от стопанството, получаване на топлинна и/или електро- енергия, необходими за земеделските дейности в стопанството, подобряване на енергийната ефективност.
- Създаване и/или презасаждане на трайни насаждения, вкл. трайни насаждения от десертни лозя, медоносни дървесни видове (за производство на мед) и други бързо растящи храсти и дървесни видове, използвани за производство на био-енергия.
- Инвестиции за постигане на съответствие с нововъведените стандарти на Общността.
- Инвестиции за съоръжения и съответно оборудване необходимо за производството на мед и други пчелни продукти, както и за развъждането на пчели-майки.
- Закупуване на земя, необходима за изграждане/модернизиране на сгради, помещения и други недвижими активи предназначени за земеделските производствени дейности и/или за създаване/презасаждане на трайни насаждения (до 10 % от общия размер на допустимите инвестиционни разходи).
- Закупуване на специализирани земеделски транспортни средства – като например камиони, цистерни за събиране мляко, хладилни превозни средства за транспортиране на продукция, превозни средства за транспортиране на живи животни и птици, и др.

Инвестиции в нематериални активи:

- Общи разходи свързани със съответния проект за предпроектни проучвания, такси, хонорари за архитекти, инженери и консултантски услуги, консултации за екологична и икономическа устойчивост на проекти, проучвания за техническа осъществимост на проекта. Тези разходи не могат да надхвърлят 12% от общия размер на допустимите разходи по проекта.
- Разходи за ноу-хау, придобиване на патенти права и лицензи, разходи за регистрация на търговски марки и процеси необходими за изготвяне и изпълнение на проекта.
- Закупуване на софтуер.
- Разходите свързани с достигане съответствие с международни признати



Европейският земеделски фонд за развитие на селските райони: Европа инвестира в селските райони

	<p>стандарт, като: въвеждане на системи за управление на качеството в земеделските стопанства, въвеждане на добри производствени практики, подготовка за сертификация.</p> <p>Допустими са авансови плащания с максимален размер да 50% от общия размер на одобрената финансова помощ по проекта.</p> <p>Авансово плащане се предоставя при изпълнение на следните условия:</p> <ul style="list-style-type: none">• Авансовото плащане е предварително посочено и е част от поетия от страна на бенефициента ангажимент.• Налична е банкова гаранция или еквивалентна такава съответстваща на 100 % от размера на авансовото плащане.
Финансови параметри на проектите:	<p>Минимален размер на общите допустими разходи за проект - левовата равностойност на 5 000 евро.</p> <p>Максимален размер на общите допустими разходи за проект - левовата равностойност на 100 000 евро.</p>
Интензитет на финансовата помощ:	<p>Финансовата помощ е в размер на 50% от общия размер на допустимите за финансово подпомагане разходи, като същата може да се увеличава на база общия размер на допустимите за финансово подпомагане разходи в следните случаи:</p> <ol style="list-style-type: none">1. За проекти представени от млади земеделски стопани⁴ финансовата помощ се увеличава с 10 %;2. За проекти, които се изпълняват в обхвата на необлагодетелствани райони⁵, като най-малко 75% от посочената в бизнес плана земя или площ се намира в необлагодетелстван район помощта се увеличава с 10 %. <p>Максималният размер на финансовата помощ за проект, отговарящ и на двете условия не може да бъде повече от 70% от общия размер на допустимите за финансово подпомагане разходи.</p>
Размер на	Максималният размер на безвъзмездната финансова помощ по проект не

⁴ Млади земеделски стопани са лица, които към момента на подаване на заявлението за подпомагане са на възраст между 18 и не повече от 40 години и притежават съответни професионални умения и компетентности и се установяват за пръв път като ръководител на земеделско стопанство или вече са се установили през петте години преди подаване на заявлението за подпомагане. Когато кандидати за подпомагане са юридически лица, за да се считат за млади земеделски стопани, те следва да отговарят на изискванията по чл. 2 от Делегиран регламент № 807/2014 на Комисията от 11 март 2014 г. за допълнение на някои разпоредби на Регламент (ЕС) на Европейския парламент и на Съвета.

⁵ Необлагодетелствен район се определя съгласно Наредбата за определяне на критериите за необлагодетелстваните райони и териториалния им обхват, приета с ПМС № 30 от 2008 г. (обн., ДВ, бр. 20 от 2008 г.; изм., бр. 53 от 2011 г.).



Европейският земеделски фонд за развитие на селските райони: Европа инвестира в селските райони

<p>финансовата помощ:</p>	<p>може да надхвърля левовата равностойност на 100 000 евро.</p> <p>Разликата между пълния размер на допустимите за финансово подпомагане разходи и размера на финансовата помощ се осигурява от кандидата, като участието на кандидата може да бъде само в парична форма.</p>																																																						
<p>Обективни критерии за оценка на проектите и тежест на показателите:</p>	<ul style="list-style-type: none"> • Етап I: Административно съответствие и допустимост на проектите: Изискванията са еднакви за всички мерки и са посочени в т. 5.1 „Критерии за оценка и избор на проекти“ от Стратегията. • Етап II: Техническа оценка на проектите по настоящата мярка: Осъществява се на базата на следните критерии за оценка: <table border="1" data-bbox="448 741 1434 1966"> <thead> <tr> <th>№</th> <th>Критерии за оценка</th> <th>Тежест на показателите</th> </tr> </thead> <tbody> <tr> <td>1</td> <td>Инвестициите по проекта са в приоритетните сектори „Животновъдство”, „Плодове и зеленчуци” или „Етеричномаслени и медицински култури”</td> <td>20</td> </tr> <tr> <td>1.1</td> <td>Над 30 % от инвестициите са в посочените сектори</td> <td>10</td> </tr> <tr> <td>1.2</td> <td>Над 50 % от инвестициите са в посочените сектори</td> <td>15</td> </tr> <tr> <td>1.3</td> <td>Над 70 % от инвестициите са в посочените сектори</td> <td>20</td> </tr> <tr> <td>2</td> <td>Проекти със стойност:</td> <td>10</td> </tr> <tr> <td>2.1</td> <td>Проекти на стойност от 5 000 евро до 50 000 евро</td> <td>5</td> </tr> <tr> <td>2.2</td> <td>Проекти на стойност от 50 001 евро до 100 000 евро</td> <td>10</td> </tr> <tr> <td>3.</td> <td>Кандидатът е млад фермер, който е физическо лице или едноличен търговец на възраст от 18 навършени до 40 не навършени години, към датата на кандидатстване или жена на възраст до 40 навършени години, към датата на кандидатстване</td> <td>10</td> </tr> <tr> <td>4.</td> <td>Проекти с инвестиции в стопанства за производство на биологични продукти и/или стопанства в преход към биологично производство</td> <td>10</td> </tr> <tr> <td>5.</td> <td>Проекта създава нови работни места в стопанството</td> <td>10</td> </tr> <tr> <td>5.1</td> <td>Създаване на минимум 1 работно място</td> <td>5</td> </tr> <tr> <td>5.2</td> <td>Създаване на 2 и повече работни места</td> <td>10</td> </tr> <tr> <td>6.</td> <td>Минимум 10 % от допустимите инвестиционни разходи са за подобряване на енергийната ефективност на стопанството</td> <td>10</td> </tr> <tr> <td>7.</td> <td>Минимум 10 % от допустимите инвестиционни разходи са за иновации в стопанството "Иновации" са: иновативен продукт произвеждан от стопанството/предприятието, въвеждане на нов производствен процес (машини, съоръжения и оборудване) или нова практика, въвеждане на нова организационна форма, включително маркетинг.</td> <td>10</td> </tr> <tr> <td>8.</td> <td>Оценка на Бизнес план</td> <td>10</td> </tr> <tr> <td>8.1</td> <td>Бизнес планът е реалистичен, добре обоснован и изпълним</td> <td>5</td> </tr> <tr> <td>8.2</td> <td>Бизнес планът допринася за постигане целите и</td> <td>5</td> </tr> </tbody> </table>	№	Критерии за оценка	Тежест на показателите	1	Инвестициите по проекта са в приоритетните сектори „Животновъдство”, „Плодове и зеленчуци” или „Етеричномаслени и медицински култури”	20	1.1	Над 30 % от инвестициите са в посочените сектори	10	1.2	Над 50 % от инвестициите са в посочените сектори	15	1.3	Над 70 % от инвестициите са в посочените сектори	20	2	Проекти със стойност:	10	2.1	Проекти на стойност от 5 000 евро до 50 000 евро	5	2.2	Проекти на стойност от 50 001 евро до 100 000 евро	10	3.	Кандидатът е млад фермер, който е физическо лице или едноличен търговец на възраст от 18 навършени до 40 не навършени години, към датата на кандидатстване или жена на възраст до 40 навършени години, към датата на кандидатстване	10	4.	Проекти с инвестиции в стопанства за производство на биологични продукти и/или стопанства в преход към биологично производство	10	5.	Проекта създава нови работни места в стопанството	10	5.1	Създаване на минимум 1 работно място	5	5.2	Създаване на 2 и повече работни места	10	6.	Минимум 10 % от допустимите инвестиционни разходи са за подобряване на енергийната ефективност на стопанството	10	7.	Минимум 10 % от допустимите инвестиционни разходи са за иновации в стопанството "Иновации" са: иновативен продукт произвеждан от стопанството/предприятието, въвеждане на нов производствен процес (машини, съоръжения и оборудване) или нова практика, въвеждане на нова организационна форма, включително маркетинг.	10	8.	Оценка на Бизнес план	10	8.1	Бизнес планът е реалистичен, добре обоснован и изпълним	5	8.2	Бизнес планът допринася за постигане целите и	5
№	Критерии за оценка	Тежест на показателите																																																					
1	Инвестициите по проекта са в приоритетните сектори „Животновъдство”, „Плодове и зеленчуци” или „Етеричномаслени и медицински култури”	20																																																					
1.1	Над 30 % от инвестициите са в посочените сектори	10																																																					
1.2	Над 50 % от инвестициите са в посочените сектори	15																																																					
1.3	Над 70 % от инвестициите са в посочените сектори	20																																																					
2	Проекти със стойност:	10																																																					
2.1	Проекти на стойност от 5 000 евро до 50 000 евро	5																																																					
2.2	Проекти на стойност от 50 001 евро до 100 000 евро	10																																																					
3.	Кандидатът е млад фермер, който е физическо лице или едноличен търговец на възраст от 18 навършени до 40 не навършени години, към датата на кандидатстване или жена на възраст до 40 навършени години, към датата на кандидатстване	10																																																					
4.	Проекти с инвестиции в стопанства за производство на биологични продукти и/или стопанства в преход към биологично производство	10																																																					
5.	Проекта създава нови работни места в стопанството	10																																																					
5.1	Създаване на минимум 1 работно място	5																																																					
5.2	Създаване на 2 и повече работни места	10																																																					
6.	Минимум 10 % от допустимите инвестиционни разходи са за подобряване на енергийната ефективност на стопанството	10																																																					
7.	Минимум 10 % от допустимите инвестиционни разходи са за иновации в стопанството "Иновации" са: иновативен продукт произвеждан от стопанството/предприятието, въвеждане на нов производствен процес (машини, съоръжения и оборудване) или нова практика, въвеждане на нова организационна форма, включително маркетинг.	10																																																					
8.	Оценка на Бизнес план	10																																																					
8.1	Бизнес планът е реалистичен, добре обоснован и изпълним	5																																																					
8.2	Бизнес планът допринася за постигане целите и	5																																																					



Европейският земеделски фонд за развитие на селските райони: Европа инвестира в селските райони

	приоритетите на Стратегията на МИГ „Струма“	
9.	Собственикът и представляващият кандидата не са получавали подкрепа от ПРСР 2007 – 2013 и/или 2014 – 2020 г., независимо дали чрез кандидата или чрез друго юридическо лице, в което участват за подобна инвестиция	5
10.	Проектът предвижда използването на местни доставчици на стоки и/или услуги	5
	Максимален брой точки:	100
Подпомагат се проекти получили минимум 30 точки.		

Мярката отговаря на подмярка 4.2 „Подкрепа за инвестиции в преработката, предлагането на пазара и/или развитието на селскостопански продукти” от ПРСР 2014-2020 г. като, съгласно чл.15, ал.3 от Наредба № 22 от 14.12.2015 г., за мярката са определени някои условия, различни от ПРСР, но отговарящи на условията на Регламент (ЕС) № 1305/2013.

Код на мярката:	4.2.
Наименование на мярката:	Инвестиции в преработка/ маркетинг на селскостопански продукти
Описание на целите мярката:	Модернизиране на физическите активи на предприятията и земеделските производители преработващи земеделски продукти с цел производство на нови и качествени продукти, включително такива свързани с къси вериги на доставка на територията на МИГ “Струма”. Повишаване ефективността на използване на ресурсите и постигане на стандартите на ЕС с цел повишаване нивото на добавяне на стойност към земеделските продукти. Чрез модернизиране на активите ще се постигне въвеждане на нови и енергоспестяващи технологии и иновации, осигуряване на заетост, повишаване производството на качествени и със специфични характеристики хранителни продукти, създаване на възможности за логистична свързаност между доставчици, търговци и скъсяване на пътя до пазара.
Обхват на мярката:	Географски обхват: Територията на действие на МИГ “Струма”. Обхват на подпомагане: Подпомагане на инвестиции в материални и нематериални активи, имащи отношение към подобряване на цялостната дейност на земеделските стопанства и предприятията за преработка на земеделски продукти. Продуктите от допустимите за финансова помощ сектори за чиято преработка и/или маркетинг се кандидатства, трябва да са включени в приложение № I по чл. 38 от Договора за функционирането на Европейския съюз.

Този документ е създаден в рамките на Договор за безвъзмездна финансова помощ № РД 50-105/17.08.2016 г., който се осъществява с финансовата подкрепа на под-мярка 19.1 „Помощ за подготвителни дейности”, мярка 19 „Водено от общностите местно развитие” от Програмата за развитие на селските райони 2014 – 2020 г., съфинансирана от Европейския земеделски фонд за развитие на селските райони. Цялата отговорност за съдържанието на този документ се носи от община Симитли и при никакви обстоятелства не може да се счита, че този документ отразява официалното становище на Европейския съюз и Управляващия орган.



Европейският земеделски фонд за развитие на селските райони: Европа инвестира в селските райони

	<p>Мярката предоставя помощ за извършване на инвестиции в следните избрани производствени сектори, свързани с преработката/маркетинга на селскостопански продукти:</p> <ul style="list-style-type: none">• Мляко и млечни продукти, включително яйца от птици, с изключение на производство, преработка и/или маркетинг на продукти, наподобяващи/заместващи мляко и млечни продукти;• Месо и месни продукти;• Плодове и зеленчуци, включително гъби;• Пчелен мед и пчелни продукти с изключение на производство, преработка и/или маркетинг на продукти, наподобяващи/заместващи пчелен мед и пчелни продукти;• Зърнени, мелничарски и нишестени продукти с изключение на производство, преработка и/или маркетинг на хляб и тестени изделия;• Растителни и животински масла и мазнини с изключение на производство, преработка и/или маркетинг на маслиново масло;• Технически и медицински култури, включително маслодайна роза, билки и памук, с изключение на производство, преработка и/или маркетинг на тютюн и тютюневи изделия, захар и сладкарски изделия;• Готови храни за селскостопански животни (фуражи);• Гроздова мъст, вино и оцет. <p>Съответствието на проектите със секторите се определя въз основа на селскостопанските продукти, за чиято преработка и/или маркетинг се кандидатства, технологията на производство и получените крайни продукти.</p>
<p>Допустими получатели:</p>	<p>За подпомагане могат да кандидатстват лица, които към датата на подаване на заявлението за подпомагане са:</p> <p>1. Земеделски производители (физически и юридически лица):</p> <ul style="list-style-type: none">• Кандидатите следва да са физически или юридически лица регистрирани по Търговския закон или Закона за кооперациите, които са микро, малки, средни и големи предприятия, дефинирани съгласно Препоръка 2003/361/ЕО на Комисията.• Кандидатите да са регистрирани като производители съгласно Наредба № 3 от 1999 г. за създаване и поддържане на регистър на земеделските стопани (ДВ, бр. 10 от 1999 г.).• Минималният стандартен производствен обем на кандидатите земеделски производители следва да бъде под 8 000 евро, но не по-малко



Европейският земеделски фонд за развитие на селските райони: Европа инвестира в селските райони

	<p>от 2 000 евро.</p> <p>2. Признати групи или организации на производители или такива, одобрени за финансова помощ по мярка 9 "Учредяване на групи и организации на производители" от ПРСР 2014 - 2020 г.</p> <p>3. Еднолични търговци и юридически лица, различни от кандидатите по т. 1 и 2.</p> <p>Получателят на финансова помощ трябва да има постоянен адрес – за физическите лица, и седалище и адрес на управление – за еднолични търговци и юридическите лица, на територията на действие на МИГ „Струма“ и да осъществява дейностите по проекта на територията на действие на МИГ.</p> <p>Кандидатите следва да представят бизнес план (БП), доказващ подобряване на дейността на земеделското стопанство чрез прилагане на планираните инвестиции и дейности подробно описани в представения БП.</p>
<p>Допустими дейности:</p>	<p>Инвестиции в материални и нематериални активи, които водят до подобряване на цялостната дейност на предприятието чрез:</p> <ul style="list-style-type: none">• Внедряване на нови и/или модернизиране на наличните мощности и подобряване на използването им, и/или• Внедряване на нови продукти, процеси и технологии, вкл. къси вериги на доставка и/или• Намаляване на себестойността на произвежданата продукция, и/или• Постигане на съответствие с нововъведени стандарти на ЕС, и/или• Подобряване на сътрудничеството с производителите на суровини, и/или• Опазване на околната среда, включително намаляване на вредните емисии и отпадъци, и/или• Подобряване на енергийната ефективност в предприятията, и/или• Подобряване на безопасността и хигиенните условия на производство и труд, и/или• Подобряване на качеството и безопасността на храните и тяхната проследяемост, и/или• Подобряване на възможностите за производство на биологични храни чрез преработка на първични земеделски биологични продукти. <p>Инвестициите, обект на подкрепа, следва да са свързани с:</p> <ul style="list-style-type: none">• Преработка и/или маркетинг на продукти в обхвата на Приложение I към Договора за функциониране на Европейския съюз (ДФЕС) или на памук,



Европейският земеделски фонд за развитие на селските райони: Европа инвестира в селските райони

	<p>с изключение на рибни продукти;</p> <ul style="list-style-type: none">• Развитие на нови продукти, процеси и технологии за продукти в обхвата на Приложение I към ДФЕС или на памук, с изключение на рибни продукти.
<p>Допустими разходи:</p>	<p>Материални и нематериални активи за:</p> <ul style="list-style-type: none">• Изграждане, придобиване и модернизиране на сгради и други недвижими активи, свързани с производството и/или маркетинга, включително такива, използвани за опазване компонентите на околната среда;• Закупуване, включително чрез финансов лизинг, и/или инсталиране на нови машини, съоръжения и оборудване, необходими за подобряване на производствения процес по преработка и маркетинга, в т.ч. за:<ul style="list-style-type: none">○ Преработка, пакетиране, включително охлаждане, замразяване, сушене, съхраняване и др. на суровините или продукцията;○ Производство на нови продукти, въвеждане на нови технологии и процеси;○ Опазване компонентите на околната среда;○ Производство на енергия от възобновяеми енергийни източници за собствените нужди на предприятието, включително чрез преработка на растителна и животинска първична и вторична биомаса;○ Подобряване на енергийната ефективност и за подобряване и контрол на качеството и безопасността на суровините и храните;• Закупуване на земя, необходима за изпълнение на проекта във връзка с изграждане и/или модернизиране на сгради, помещения и други недвижими материални активи, предназначени за производствени дейности;• Закупуване на сгради, помещения и други недвижими имоти, необходими за изпълнение на проекта, предназначени за производствени дейности на територията на МИГ;• Закупуване, включително чрез финансов лизинг, на специализирани транспортни средства, включително хладилни такива, за превоз на суровините или готовата продукция, използвани и произведени от предприятието;• Изграждане/модернизиране, включително оборудване на лаборатории, които са собственост на кандидата, разположени са на територията на предприятието и са пряко свързани с нуждите на производствения



Европейският земеделски фонд за развитие на селските райони: Европа инвестира в селските райони

	<p>процес, включително чрез финансов лизинг;</p> <ul style="list-style-type: none">• Материални инвестиции за постигане на съответствие с новоприети стандарти на Европейския Съюз, включително чрез финансов лизинг;• Разходи за достигане на съответствие с международно признати стандарти за системи за управление, разходи за въвеждане на добри производствени практики, системи за управление на качеството и подготовка за сертификация в предприятията само когато тези разходи са част от общ проект на кандидата;• Закупуване на софтуер, включително чрез финансов лизинг;• За ноу-хау, придобиване на патентни права и лицензи, за регистрация на търговски марки и процеси, необходими за изготвяне и изпълнение на проекта;• Разходи, свързани с проекта, в т.ч. разходи за предпроектни проучвания, такси, хонорари за архитекти, инженери и консултанти, консултации за икономическа устойчивост на проекти, извършени както в процеса на подготовка на проекта преди подаване на заявлението за подпомагане, така и по време на неговото изпълнение, които не могат да надхвърлят 12 % от общия размер на допустимите разходи по проекта. <p>Авансово плащане се предоставя при изпълнение на следните условия:</p> <ul style="list-style-type: none">• Авансовото плащане е предварително посочено и е част от поетия от страна на бенефициента ангажимент.• Налична е банкова гаранция или еквивалентна такава съответстваща на 100 % от размера на авансовото плащане.
Финансови параметри на проектите:	<p>Минимален размер на общите допустими разходи за проект е левовата равностойност на 10 000 евро.</p> <p>Максимален размер на общите допустими разходи за един проект – левовата равностойност на:</p> <ul style="list-style-type: none">• 100 000 евро за кандидати със стандартен производствен обем на стопанството до 5 000 евро;• 200 000 евро за кандидати със стандартен производствен обем на стопанството над 5 001 евро.
Интензитет на финансовата помощ:	<p>Финансовата помощ е в размер на 50 % от общия размер на допустимите за финансово подпомагане разходи, като същата може да се увеличава на база общия размер на допустимите за финансово подпомагане разходи в следните случаи:</p> <ul style="list-style-type: none">• Финансовата помощ се увеличава с 10 % за проекти, предоставени от



Европейският земеделски фонд за развитие на селските райони: Европа инвестира в селските райони

	кандидати – земеделски производители, чийто стандартен производствен обем на стопанството е над 5 000 евро.																																							
Размер на финансовата помощ:	<p>Максималният размер на безвъзмездната финансова помощ по проект не може да надхвърля левовата равностойност на 200 000 евро.</p> <p>Разликата между пълния размер на допустимите за финансово подпомагане разходи и размера на финансовата помощ се осигурява от кандидата, като участието на кандидата може да бъде само в парична форма.</p>																																							
Обективни критерии за оценка на проектите и тежест на показателите:	<ul style="list-style-type: none"> Етап I: Административно съответствие и допустимост на проектите: Изискванията са еднакви за всички мерки и са посочени в т. 5.1 „Критерии за оценка и избор на проекти“ от Стратегията. Етап II: Техническа оценка на проектите по настоящата мярка: Осъществява се на базата на следните критерии за оценка: <table border="1"> <thead> <tr> <th>№</th> <th>Критерии за оценка</th> <th>Тежест на показателите</th> </tr> </thead> <tbody> <tr> <td>1</td> <td>Проекти за инвестиции за преработка на суровини от чувствителни сектори</td> <td>15</td> </tr> <tr> <td>1.1</td> <td>Над 30 % от обема на преработваните суровини са от растителен или животински произход, попадащи в обхвата на чувствителните сектори</td> <td>5</td> </tr> <tr> <td>1.2</td> <td>Над 50 % от обема на преработваните суровини са от растителен или животински произход, попадащи в обхвата на чувствителните сектори</td> <td>10</td> </tr> <tr> <td>1.3</td> <td>Над 70 % от обема на преработваните суровини са от растителен или животински произход, попадащи в обхвата на чувствителните сектори</td> <td>15</td> </tr> <tr> <td>2</td> <td>Проекта създава нови работни места в стопанството</td> <td>10</td> </tr> <tr> <td>2.1</td> <td>Създаване на минимум 3 работни места</td> <td>5</td> </tr> <tr> <td>2.2</td> <td>Създаване на над 3 работни места</td> <td>10</td> </tr> <tr> <td>3.</td> <td>Предприятието е класифицирано като микро, съгласно препоръка на ЕС 2003/361/ЕС</td> <td>10</td> </tr> <tr> <td>4.</td> <td>Проектът е свързан с инвестиции за преработка на биологични суровини и производство на биологични продукти</td> <td>10</td> </tr> <tr> <td>5.</td> <td>Минимум 10 % от допустимите инвестиционни разходи са за подобряване на енергийната ефективност на стопанството</td> <td>10</td> </tr> <tr> <td>6.</td> <td>Проектът въвежда иновации в преработвателната промишленост, вкл. чрез предлагане на ново за територията на МИГ производство и/или създаване на нов за територията на МИГ продукт</td> <td>10</td> </tr> <tr> <td>7.</td> <td>Кандидатът е млад фермер, който е физическо лице или едноличен търговец на възраст от 18 навършени до 40 не навършени години, към датата на кандидатстване или жена на възраст до 40</td> <td>10</td> </tr> </tbody> </table>	№	Критерии за оценка	Тежест на показателите	1	Проекти за инвестиции за преработка на суровини от чувствителни сектори	15	1.1	Над 30 % от обема на преработваните суровини са от растителен или животински произход, попадащи в обхвата на чувствителните сектори	5	1.2	Над 50 % от обема на преработваните суровини са от растителен или животински произход, попадащи в обхвата на чувствителните сектори	10	1.3	Над 70 % от обема на преработваните суровини са от растителен или животински произход, попадащи в обхвата на чувствителните сектори	15	2	Проекта създава нови работни места в стопанството	10	2.1	Създаване на минимум 3 работни места	5	2.2	Създаване на над 3 работни места	10	3.	Предприятието е класифицирано като микро, съгласно препоръка на ЕС 2003/361/ЕС	10	4.	Проектът е свързан с инвестиции за преработка на биологични суровини и производство на биологични продукти	10	5.	Минимум 10 % от допустимите инвестиционни разходи са за подобряване на енергийната ефективност на стопанството	10	6.	Проектът въвежда иновации в преработвателната промишленост, вкл. чрез предлагане на ново за територията на МИГ производство и/или създаване на нов за територията на МИГ продукт	10	7.	Кандидатът е млад фермер, който е физическо лице или едноличен търговец на възраст от 18 навършени до 40 не навършени години, към датата на кандидатстване или жена на възраст до 40	10
№	Критерии за оценка	Тежест на показателите																																						
1	Проекти за инвестиции за преработка на суровини от чувствителни сектори	15																																						
1.1	Над 30 % от обема на преработваните суровини са от растителен или животински произход, попадащи в обхвата на чувствителните сектори	5																																						
1.2	Над 50 % от обема на преработваните суровини са от растителен или животински произход, попадащи в обхвата на чувствителните сектори	10																																						
1.3	Над 70 % от обема на преработваните суровини са от растителен или животински произход, попадащи в обхвата на чувствителните сектори	15																																						
2	Проекта създава нови работни места в стопанството	10																																						
2.1	Създаване на минимум 3 работни места	5																																						
2.2	Създаване на над 3 работни места	10																																						
3.	Предприятието е класифицирано като микро, съгласно препоръка на ЕС 2003/361/ЕС	10																																						
4.	Проектът е свързан с инвестиции за преработка на биологични суровини и производство на биологични продукти	10																																						
5.	Минимум 10 % от допустимите инвестиционни разходи са за подобряване на енергийната ефективност на стопанството	10																																						
6.	Проектът въвежда иновации в преработвателната промишленост, вкл. чрез предлагане на ново за територията на МИГ производство и/или създаване на нов за територията на МИГ продукт	10																																						
7.	Кандидатът е млад фермер, който е физическо лице или едноличен търговец на възраст от 18 навършени до 40 не навършени години, към датата на кандидатстване или жена на възраст до 40	10																																						



Европейският земеделски фонд за развитие на селските райони: Европа инвестира в селските райони

	навършени години, към датата на кандидатстване	
8.	Проектът включва дейности с позитивен принос към околната среда	10
8.1	Над 30 % от инвестициите са насочени към дейности, опазващи околната среда	5
8.2	Над 50 % от инвестициите са насочени към дейности, опазващи околната среда	10
9.	Оценка на Бизнес план	10
9.1	Бизнес планът е реалистичен, добре обоснован и изпълним	5
9.2	Бизнес планът допринася за постигане целите и приоритетите на Стратегията на МИГ „Струма“	5
10	Проектът предвижда използването на местни доставчици на стоки и/или услуги	3
11.	Собственикът и представляващият кандидата не са получавали подкрепа от ПРСР 2007 – 2013 и/или 2014 – 2020 г., независимо дали чрез кандидата или чрез друго юридическо лице, в което участват за подобна инвестиция	2
	Максимален брой точки:	100

Подпомагат се проекти получили минимум 30 точки.

Мярката отговаря на подмярка 6.4.1 „Инвестиции в подкрепа на неземеделски дейности” от ПРСР 2014-2020 г. като, съгласно чл. 15, ал. 3 от Наредба № 22 от 14.12.2015 г., за мярката са определени някои условия, различни от ПРСР, но отговарящи на условията на Регламент (ЕС) № 1305/2013.

Код на мярката:	6.4.1.
Наименование на мярката:	Инвестиции в подкрепа на неземеделски дейности
Описание на целите мярката:	<p>Основната цел на мярката е свързана с повишаване конкурентоспособността на територията на МИГ “Струма” чрез насърчаване на инвестициите в неземеделски дейности, които ще допринесат за:</p> <ul style="list-style-type: none"> • Разнообразяване на местната икономика и създаването на заетост в сектори извън земеделието; • Развитие на технологиите в областта на „зелената икономика“, включително на енергия от ВЕИ за собствено потребление; • Оползотворяване на туристическия потенциал на района и утвърждаване на туристически продукти, базирани на местни ресурси;

Този документ е създаден в рамките на Договор за безвъзмездна финансова помощ № РД 50-105/17.08.2016 г., който се осъществява с финансовата подкрепа на под-мярка 19.1 „Помощ за подготвителни дейности”, мярка 19 „Водено от общностите местно развитие” от Програмата за развитие на селските райони 2014 – 2020 г., съфинансирана от Европейския земеделски фонд за развитие на селските райони. Цялата отговорност за съдържанието на този документ се носи от община Симитли и при никакви обстоятелства не може да се счита, че този документ отразява официалното становище на Европейския съюз и Управляващия орган.



Европейският земеделски фонд за развитие на селските райони: Европа инвестира в селските райони

	<ul style="list-style-type: none">Осигуряване на достъп на населението до слабо развити услуги на територията на МИГ, вкл. в отдалечените населени места.
Обхват на мярката:	<p>Географски обхват: Територията на действие на МИГ „Струма“.</p> <p>Обхват на подпомагане: Подпомагане на инвестиции в материални и нематериални активи, имащи отношение към развитие на неземеделски дейности.</p> <p>Мярката е насочена към развитието на неземеделски дейности, както следва:</p> <ul style="list-style-type: none">Развитие на туризъм (изграждане и обновяване на туристически обекти и развитие на туристически услуги);Производство или продажба на продукти, които не са включени в Приложение 1 от Договора за функциониране на Европейския съюз (независимо от вложените продукти и материали);Развитие на услуги във всички сектори (например: грижи за деца, възрастни хора, хора с увреждания, здравни услуги, счетоводство и одиторски услуги, ветеринарни дейности и услуги базирани на ИТ и др.);Производство на енергия от възобновяеми енергийни източници за собствено потребление и технологии в областта на „зелената икономика“;Развитие на занаяти (включително предоставяне на услуги, свързани с участието на посетители в занаятчийски дейности) и други неземеделски дейности. <p>В рамките на мярката не се финансират дейности, които водят до осъществяване на селскостопанска дейност или резултата от дейността е продукт, включен в Приложение I на Договора за функциониране на Европейския съюз.</p> <p>Не се предоставя финансова помощ за хазарт, финансови услуги, голф, сектори и дейности, определени за недопустими в Регламент (ЕС) № 1407/2013 на Комисията от 18 декември 2013 г. и производство на енергия от възобновяеми енергийни източници за продажба.</p>
Допустими получатели:	<p>За подпомагане могат да кандидатстват лица, които към датата на подаване на заявлението за подпомагане са:</p> <ol style="list-style-type: none">Земеделски стопани или микро предприятия, регистрирани като еднолични търговци или юридически лица по Търговския закон, Закона за кооперациите или Закона за вероизповеданията, както и физически лица, регистрирани по Закона за занаятите. <ul style="list-style-type: none">При определянето на едно предприятие за микро предприятие се следва дефиницията на Препоръка 2003/361/ЕО на Комисията.



Европейският земеделски фонд за развитие на селските райони: Европа инвестира в селските райони

	<ul style="list-style-type: none">• Стопанството на кандидати, земеделски стопани, трябва да има стандартен производствен обем под 8 000 евро и над 2 000 евро. <p>Получателят на финансова помощ трябва да има постоянен адрес – за физическите лица, и седалище и адрес на управление – за еднолични търговци и юридическите лица, на територията на действие на МИГ „Струма“ и да осъществява дейностите по проекта на територията на действие на МИГ.</p> <p>Кандидатите следва да представят бизнес план (БП), доказващ подобряване на дейността на земеделското стопанство чрез прилагане на планираните инвестиции и дейности подробно описани в представения БП.</p>
Допустими дейности:	<p>Предоставя се подпомагане за инвестиции в неземеделски дейности, които са насочени към:</p> <ul style="list-style-type: none">• Развитие на туризъм (изграждане и обновяване на туристически обекти и развитие на туристически услуги);• Производство или продажба на продукти, които не са включени в Приложение 1 от Договора за функциониране на Европейския съюз (независимо от вложените продукти и материали);• Развитие на услуги във всички сектори (например: туризъм, грижи за деца, възрастни хора, хора с увреждания, здравни услуги, счетоводство и одиторски услуги, ветеринарни дейности и услуги базирани на ИТ и др.);• Производство на енергия от възобновяеми енергийни източници за собствено потребление;• Развитие на занаяти (включително предоставяне на услуги, свързани с участието на посетители в занаятчийски дейности) и други неземеделски дейности. <p>Подпомагат се проекти за обновяване или изграждане на места за настаняване с до 20 помещения за настаняване.</p> <p>Проекти, с включени инвестиции за производство енергия от ВЕИ се подпомагат, ако не надхвърлят необходимото количество енергия за покриване на потребностите на предприятието.</p>
Допустими разходи:	<p>Финансова помощ за материални и нематериални инвестиции, за създаване и развитие на неземеделски дейности в селските райони, включващи:</p> <ol style="list-style-type: none">1. Изграждане, придобиване или подобренията на недвижимо имущество;2. Закупуване, включително чрез лизинг на нови машини и оборудване до пазарната стойност на активите;3. Общи разходи, свързани с разходите за буква „а“ и „б“, например



Европейският земеделски фонд за развитие на селските райони: Европа инвестира в селските райони

	<p>хонорари на архитекти, инженери и консултанти, хонорари, свързани с консултации относно екологичната и икономическата устойчивост, включително проучвания за техническа осъществимост;</p> <p>4. Нематериални инвестиции: придобиване и създаване на компютърен софтуер и придобиване на патенти, лицензи, авторски права и марки.</p> <p>Разходите по т.3 не могат да надхвърлят 12% от сумата на разходите по т. 1, 2 и 4.</p> <p>Не са допустими за подпомагане текущи разходи.</p> <p>Разходите са допустими само ако са извършени след подаване на заявлението за подпомагане, с изключение на общите разходи.</p> <p>Авансово плащане се предоставя при изпълнение на следните условия:</p> <ul style="list-style-type: none">• Авансовото плащане е предварително посочено и е част от поетия от страна на бенефициента ангажимент.• Налична е банкова гаранция или еквивалентна такава съответстваща на 100% от размера на авансовото плащане.
Финансови параметри на проектите:	<p>Минимален размер на общите допустими разходи за един проект – левовата равностойност на 5 000 евро.</p> <p>Максимален размер на общите допустими разходи за един проект – левовата равностойност на:</p> <ul style="list-style-type: none">• 50 000 евро за кандидати земеделски стопани със стандартен производствен обем на стопанството от 2 001 до 5 000 евро;• 100 000 евро за кандидати микро предприятия, физически лица и земеделски стопани със стандартен производствен обем на стопанството над 5 001 евро.
Интензитет на финансовата помощ:	<p>Финансовата помощ е в размер на:</p> <ul style="list-style-type: none">• 75% от общите допустими разходи за кандидати микро предприятия и физически лица;• 75% от общите допустими разходи за кандидати земеделски стопани със стандартен производствен обем на стопанството над 5 001 евро;• 85% от общите допустими разходи за кандидати земеделски стопани, със стандартен производствен обем на стопанството от 5 001 до 8 000 евро.
Размер на финансовата помощ:	<p>Максималният размер на субсидията по проект не може да надхвърля 100 000 евро.</p> <p>Разликата между пълния размер на допустимите за финансово подпомагане разходи и размера на финансовата помощ се осигурява от кандидата, като</p>



Европейският земеделски фонд за развитие на селските райони: Европа инвестира в селските райони

	участието на кандидата може да бъде само в парична форма.	
Обективни критерии за оценка на проектите и тежест на показателите:	<ul style="list-style-type: none"> • Етап I: Административно съответствие и допустимост на проектите: Изискванията са еднакви за всички мерки и са посочени в т. 5.1 „Критерии за оценка и избор на проекти“ от Стратегията. • Етап II: Техническа оценка на проектите по настоящата мярка: Осъществява се на базата на следните критерии за оценка: 	
	№	Критерии за оценка
	1	Проектът включва инвестиции за:
	1.1	Развитие на интегриран селски и/или еко и/или културен и/или екстремален туризъм и др. алтернативни форми на туризъм (пряко или непряко промоцира и/или използва местни продукти, занаяти, културни събития), вкл. чрез партньорство
	1.2	Производство или продажба на продукти, които не са включени в Приложение 1 от Договора за функциониране на Европейския съюз (независимо от вложените продукти и материали)
	1.3	Развитие в сферата на битовите и/или техническите услуги и/или производство на стоки
	1.4	Развитие на социалните услуги
	1.5	Производство на енергия от възобновяеми енергийни източници за собствено потребление
	1.6	Развитие на занаятите
	2	Проекта създава нови работни места в стопанството
	2.1	Създаване до 3 работни места
	2.2	Създаване над 3 работни места
	3.	Проектът е свързан с иновативност - въвеждане на нови за територията практика, и/или услуга и/или продукт в предприятието
	4.	Кандидатът е млад фермер, който е физическо лице или едноличен търговец на възраст от 18 навършени до 40 не навършени години, към датата на кандидатстване и/или жена на възраст до 40 навършени години, към датата на кандидатстване
5.	Проектът предлага уникални производства или услуги, които са знакови и специфични за идентичността на територията	
6.	Проектът включва дейности с позитивен принос към околната среда	
6.1	Над 30 % от инвестициите са насочени към дейности, опазващи околната среда	
	Тежест на показателите	
	25	
	15	
	15	
	10	
	10	
	10	
	10	
	10	
	10	
	5	
	10	
	10	
	5	



Европейският земеделски фонд за развитие на селските райони: Европа инвестира в селските райони

	6.2	Над 50 % от инвестициите са насочени към дейности, опазващи околната среда	10
	7.	Оценка на Бизнес план	10
	7.1	Бизнес планът е реалистичен, добре обоснован и изпълним	5
	7.2	Бизнес планът допринася за постигане целите и приоритетите на Стратегията на МИГ „Струма“	5
	8.	Проектът предвижда използването на местни доставчици на стоки и/или услуги	5
	9.	Собственикът и представляващият кандидата не са получавали подкрепа от ПРСР 2007 – 2013 и/или 2014 – 2020 г. или друг финансов инструмент на ЕС, независимо дали чрез кандидата или чрез друго юридическо лице, в което участват за подобна инвестиция	5
	10.	Проекти, подадени от кандидати, притежаващи опит или образование в сектора, за който кандидатстват	5
		Максимален брой точки:	100
	Подпомагат се проекти получили минимум 30 точки.		

Мярката отговаря на под-мярка 7.2 „Инвестиции в създаването, подобряването или разширяването на всички видове малка по мащаби инфраструктура” от ПРСР 2014-2020 г. като, съгласно чл.15, ал.3 от Наредба № 22 от 14.12.2015 г., за мярката са определени някои условия, различни от ПРСР, но отговарящи на условията на Регламент (ЕС) № 1305/2013.

Код на мярката:	7.2.
Наименование на мярката:	Инвестиции в създаването, подобряването или разширяването на всички видове малка по мащаби инфраструктура
Описание на целите мярката:	<p>Основна цел на мярката е насърчаване на социалното приобщаване, намаляването на бедността и икономическото развитие на територията на МИГ “Струма” чрез:</p> <ul style="list-style-type: none"> • Подобряване на средата и качеството на живот в населените места; • Осигуряване на базови услуги на населението на общините Симитли, Кресна и Струмјани, и достъпа до тях в сферата на образованието, социалните грижи, културата, благоустройството, физическата култура, спорта и отдиха и др. • Повишаване привлекателността на територията на МИГ чрез обновяване на инфраструктурата.



Европейският земеделски фонд за развитие на селските райони: Европа инвестира в селските райони

Обхват на мярката:	<p>Географски обхват: Територията на действие на МИГ „Струма“.</p> <p>Обхват на подпомагане: С мярката ще се финансира създаването, подобряването или разширяването на всички видове малка по мащаби инфраструктура в общините, част от МИГ “Струма”.</p> <p>Ограничения в приложението на мярката:</p> <ul style="list-style-type: none">• По мярката не са допустими инвестиции в инфраструктура за здравеопазване.• Дейностите по изграждане, реконструкция и/или рехабилитация на водоснабдителни системи и съоръжения са допустими само в агломерации с под 2 000 е. ж. в селските райони.
Допустими получатели:	<p>За подпомагане могат да кандидатстват:</p> <ol style="list-style-type: none">1. Общините Симитли, Кресна и Струмани – за всички дейности, при условия, че:<ul style="list-style-type: none">• се изпълняват в съответствие с общинския план за развитие на съответната община и да са съгласувани със Стратегията за местно развитие;• дейности за строителство, реконструкция и/или рехабилитация на нови и съществуващи улици, тротоари и съоръжения, и принадлежностите към тях са допустими, ако са изградени или реконструирани ВиК системите или не се предвижда да се изградят или реконструират ВиК системи за период от седем години от датата на кандидатстване;2. ВиК оператори за дейности, свързани с изграждане, реконструкция и/или рехабилитация на водоснабдителни системи и съоръжения в агломерации с под 2 000 е. ж. в селските райони;3. Юридически лица с нестопанска цел (ЮЛНЦ), регистрирани по Закона за юридическите лица с нестопанска цел за дейности, свързани със социалната и спортната инфраструктура, и културния живот, които имат седалище и адрес на управление на територията на действие на МИГ и осъществява дейностите по проект на територията на действие на МИГ.4. Читалища, регистрирани по Закона за народните читалища за дейности, свързани с културния живот. <p>Всички проекти, представени по тази мярка следва да са придружени с анализ на икономическите и социалните ползи (вкл. анализ разходи и ползи).</p>
Допустими дейности:	<ol style="list-style-type: none">1. Строителство, реконструкция и/или рехабилитация на нови и съществуващи общински пътища, улици и тротоари, и съоръженията и



Европейският земеделски фонд за развитие на селските райони: Европа инвестира в селските райони

	<p>принадлежностите към тях;</p> <ol style="list-style-type: none">2. Изграждане, реконструкция и/или рехабилитация на водоснабдителни системи и съоръжения в агломерации с под 2 000 е. ж. в селските райони;3. Изграждане и/или обновяване на площи за широко обществено ползване, предназначени за трайно задоволяване на обществените потребности от общинско значение;4. Изграждане, реконструкция, ремонт, оборудване и/или обзавеждане на социална инфраструктура за предоставяне на услуги, които не са част от процеса на деинституционализация на деца и възрастни, включително транспортни средства;5. Реконструкция и/или ремонт на общински сгради, в които се предоставят обществени услуги, с цел подобряване на тяхната енергийна ефективност;6. Изграждане, реконструкция, ремонт, оборудване и/или обзавеждане на спортна инфраструктура;7. Изграждане, реконструкция, ремонт, реставрация, закупуване на оборудване и/или обзавеждане на обекти, свързани с културния живот, включително мобилни такива, включително и дейности по вертикалната планировка и подобряване на прилежащите пространства;8. Реконструкция, ремонт, оборудване и/или обзавеждане на общинска образователна инфраструктура с местно значение в на територията на МИГ "Струма".
<p>Допустими разходи:</p>	<ul style="list-style-type: none">• Строителство, реконструкция, рехабилитация, изграждане, обновяване, ремонт и/или реставрация на сгради и/или помещения и/или друга недвижима собственост, съгласно допустимите за подпомагане дейности:<ol style="list-style-type: none">а) разходи, свързани с прякото изпълнение на строително-монтажните работи;б) непредвидени разходи в размер до 5% от стойността на одобрените разходи по буква „а“.• Закупуване на нови транспортни средства, оборудване и обзавеждане до пазарната им стойност, включително чрез финансов лизинг, съгласно допустимите за подпомагане дейности;• Придобиване на компютърен софтуер, патентни и авторски права, лицензи, регистрация на търговски марки, до пазарната им стойност;• Разходи, свързани с проекта, в т.ч. разходи за хонорари за архитекти,



Европейският земеделски фонд за развитие на селските райони: Европа инвестира в селските райони

	<p>инженери и консултанти, консултации за икономическа и екологична устойчивост на проекта, извършени както в процеса на подготовка на проекта преди подаване на заявлението за подпомагане, така и по време на неговото изпълнение. Разходите, свързани с проекта не трябва да надхвърлят 12% от сумата на разходите за строителство и придобиване на ДМА и ДНА.</p> <p>Разходите за ДДС са допустими в случаите, когато не подлежат на възстановяване в съответствие с националното законодателство в областта на ДДС.</p> <p>Допустими са авансови плащания в размер до 50% от публичната помощ, свързана с одобрените допустими разходи. За проекти, по които бенефициентите са възложители по ЗОП, авансовото плащане е допустимо както следва:</p> <ul style="list-style-type: none">• до 12% от стойността на одобрената публична помощ по проекта за общи разходи и при наличие на документи от проведената съгласно изискванията на ЗОП процедура за избор на изпълнител/и;• разлика до 50% от стойността на одобрената публична помощ по проекта след провеждане на всички процедури и сключване на договор за избор на изпълнител/и по ЗОП.
Финансови параметри на проектите:	<p>Минимален размер на общите допустими разходи за един проект – левовата равностойност на 20 000 евро.</p> <p>Максимален размер на общите допустими разходи за един проект – левовата равностойност на:</p> <ul style="list-style-type: none">• 200 000 евро за проекти на общините Симитли, Кресна и Струмляни и ВиК оператори;• 100 000 евро за проекти на читалища и неправителствени организации.
Интензитет на финансовата помощ:	<ol style="list-style-type: none">1. Финансовата помощ е в размер 100% от общия размер на допустимите за финансово подпомагане разходи за проекти, които след извършване на инвестицията не генерират нетни приходи.2. Финансовата помощ е в размер 100% от общия размер на допустимите за финансово подпомагане разходи за проекти, които след извършване на инвестицията ще генерират нетни приходи, но размерът на допустимите за финансово подпомагане разходи за проекта не надхвърля левовата равностойност на 50 000 евро.3. Размерът на финансовата помощ за проекти, които след извършване на инвестицията ще генерират нетни приходи се определя въз основа на анализ „разходи-ползи“.



Европейският земеделски фонд за развитие на селските райони: Европа инвестира в селските райони

	<p>4. Разликата между пълния размер на допустимите за финансово подпомагане разходи и размера на финансовата помощ определен въз основа на анализ „разходи-ползи“ по т. 3 се осигурява от кандидата, като участието на кандидата може да бъде само в парична форма.</p>																								
<p>Размер на финансовата помощ:</p>	<p>Максималният размер на субсидията по проект не може да надхвърля 200 000 евро за проекти на общините Симитли, Кресна и Струмани и ВиК оператори и 100 000 евро за проекти на читалища и неправителствени организации.</p> <p>Разликата между пълния размер на допустимите за финансово подпомагане разходи и размера на финансовата помощ се осигурява от кандидата, като участието на кандидата може да бъде само в парична форма.</p>																								
<p>Обективни критерии за оценка на проектите и тежест на показателите:</p>	<ul style="list-style-type: none"> • Етап I: Административно съответствие и допустимост на проектите: Изискванията са еднакви за всички мерки и са посочени в т. 5.1 „Критерии за оценка и избор на проекти“ от Стратегията. • Етап II: Техническа оценка на проектите по настоящата мярка: Осъществява се на базата на следните критерии за оценка: <table border="1" data-bbox="459 1037 1436 1984"> <thead> <tr> <th>№</th> <th>Критерии за оценка</th> <th>Тежест на показателите</th> </tr> </thead> <tbody> <tr> <td>1.</td> <td>Проектът обхваща повече от 1 населено място на територията на МИГ “Струма”, когато получател на помощта е община и/или ползите и резултатите по проекта обхващат повече от едно населено място</td> <td>20</td> </tr> <tr> <td>2.</td> <td>Брой население, което ще се възползва от подобрените основни услуги и обхвата на териториално въздействие.</td> <td>15</td> </tr> <tr> <td>2.1</td> <td>Инвестицията се изпълнява на територията на населено място/населени места с общо население до 2 000 души по данни на НСИ към края на годината, предхождаща датата на кандидатстване</td> <td>5</td> </tr> <tr> <td>2.2</td> <td>Инвестицията се изпълнява на територията на населено място/населени места с общо население от 2 001 до 5 000 души по данни на НСИ към края на годината, предхождаща датата на кандидатстване</td> <td>10</td> </tr> <tr> <td>2.3</td> <td>Инвестицията се изпълнява на територията на населено място/населени места с общо население над 5 001 души по данни на НСИ към края на годината, предхождаща датата на кандидатстване</td> <td>15</td> </tr> <tr> <td>3.</td> <td>Изграждане и/или реконструкция на инфраструктура, вкл. техническа, социална, културна и спортна, обслужваща населени места с високо ниво на безработица</td> <td>10</td> </tr> <tr> <td>3.1</td> <td>Проектът се реализира на територията на населени места със средногодишно равнище на</td> <td>3</td> </tr> </tbody> </table>	№	Критерии за оценка	Тежест на показателите	1.	Проектът обхваща повече от 1 населено място на територията на МИГ “Струма”, когато получател на помощта е община и/или ползите и резултатите по проекта обхващат повече от едно населено място	20	2.	Брой население, което ще се възползва от подобрените основни услуги и обхвата на териториално въздействие.	15	2.1	Инвестицията се изпълнява на територията на населено място/населени места с общо население до 2 000 души по данни на НСИ към края на годината, предхождаща датата на кандидатстване	5	2.2	Инвестицията се изпълнява на територията на населено място/населени места с общо население от 2 001 до 5 000 души по данни на НСИ към края на годината, предхождаща датата на кандидатстване	10	2.3	Инвестицията се изпълнява на територията на населено място/населени места с общо население над 5 001 души по данни на НСИ към края на годината, предхождаща датата на кандидатстване	15	3.	Изграждане и/или реконструкция на инфраструктура, вкл. техническа, социална, културна и спортна, обслужваща населени места с високо ниво на безработица	10	3.1	Проектът се реализира на територията на населени места със средногодишно равнище на	3
№	Критерии за оценка	Тежест на показателите																							
1.	Проектът обхваща повече от 1 населено място на територията на МИГ “Струма”, когато получател на помощта е община и/или ползите и резултатите по проекта обхващат повече от едно населено място	20																							
2.	Брой население, което ще се възползва от подобрените основни услуги и обхвата на териториално въздействие.	15																							
2.1	Инвестицията се изпълнява на територията на населено място/населени места с общо население до 2 000 души по данни на НСИ към края на годината, предхождаща датата на кандидатстване	5																							
2.2	Инвестицията се изпълнява на територията на населено място/населени места с общо население от 2 001 до 5 000 души по данни на НСИ към края на годината, предхождаща датата на кандидатстване	10																							
2.3	Инвестицията се изпълнява на територията на населено място/населени места с общо население над 5 001 души по данни на НСИ към края на годината, предхождаща датата на кандидатстване	15																							
3.	Изграждане и/или реконструкция на инфраструктура, вкл. техническа, социална, културна и спортна, обслужваща населени места с високо ниво на безработица	10																							
3.1	Проектът се реализира на територията на населени места със средногодишно равнище на	3																							



Европейският земеделски фонд за развитие на селските райони: Европа инвестира в селските райони

	регистрираната безработица под 10%	
3.2	Проектът се реализира на територията на населени места със средногодишно равнище на регистрираната безработица 10%	5
3.3	Проектът се реализира на територията на населени места със средногодишно равнище на регистрираната безработица над 10%	10
4.	Проектът предлага нови инициативи за повишаване на качеството на живот в района	10
5.	Проектът се реализира в населени места или територии извън общинския център	10
6.	Дейностите по проекта включват изграждането на достъпна архитектурна среда (инфраструктура) за хора с увреждания	10
7.	Проектът надгражда друг вече реализиран проект	5
8.	Проектът ще създаде нови работни места при изпълнение на допустимите дейности. Ще бъде наемана местна работна ръка - над 5 души	5
9.	Проектът съдържаща дейност/и за повишаване на енергийната ефективност	5
10.	Проектът включва дейности с позитивен принос към околната среда	5
10.1	Над 30 % - от инвестициите са насочени към дейности, опазващи околната среда - 3 т.	3
10.2	Над 50 % от инвестициите са насочени към дейности, опазващи околната среда	5
11.	Проектът предвижда използването на местни доставчици на стоки и/или услуги	5
	Максимален брой точки:	100
Подпомагат се проекти получили минимум 30 точки.		

Мярката отговаря на под-мярка 7.5 „Инвестиции за публично ползване в инфраструктура за отдых, туристическа инфраструктура” от ПРСР 2014-2020 г. като, съгласно чл.15, ал.3 от Наредба № 22 от 14.12.2015 г., за мярката са определени някои условия, различни от ПРСР, но отговарящи на условията на Регламент (ЕС) № 1305/2013.

Код на мярката:	7.5.
Наименование на мярката:	Подкрепа за публично ползване в инфраструктура за отдых, туристическа информация и малка по мащаб туристическа инфраструктура
Описание на целите мярката:	Основна цел на мярката е да се постигне балансирано и устойчиво развитие на МИГ “Струма” чрез развитие на туризма и уникалните туристически



Европейският земеделски фонд за развитие на селските райони: Европа инвестира в селските райони

	<p>ресурси чрез:</p> <ul style="list-style-type: none">• Разнообразяване и подобряване на туристическата инфраструктура на територията;• Изграждането на атракции и съоръжения за посетители;• Опазване и популяризиране на природното и културно наследство на МИГ;• Адекватно експониране и популяризиране на ценностите в населените места на МИГ.
Обхват на мярката:	<p>Географски обхват: Територията на действие на МИГ „Струма“.</p> <p>Обхват на подпомагане: С мярката ще се финансира инфраструктура за отдых за публично ползване, туристическа информация и малка по мащаб туристическа инфраструктура в общините, част от МИГ “Струма”.</p>
Допустими получатели:	<p>За подпомагане могат да кандидатстват:</p> <ol style="list-style-type: none">1. Общините Симитли, Кресна и Струмјани за всички дейности, при условие, че се изпълняват в съответствие с общинския план за развитие и програмата за развитие на туризма на територията на съответната община и са съгласувани със Стратегията за местно развитие.2. Юридически лица с нестопанска цел (ЮЛНЦ) за дейности, свързани туристическа инфраструктура и услуги и културния живот, които имат седалище и адрес на управление на територията на действие на МИГ и осъществява дейностите по проект на територията на действие на МИГ. <p>За всички проекти, представени по тази мярка:</p> <ul style="list-style-type: none">• Обекти, предмет на проекта да не са обявени за недвижима културна ценност от национално и световно значение;• Проектите да са придружени с анализ на икономическите и социалните ползи, (вкл. анализ разходи и ползи), в който е доказано, че инвестицията ще доведе до социално–икономическо развитие на територията на МИГ;• Да съдържат аргументация за устойчивостта на инвестицията.
Допустими дейности:	<ol style="list-style-type: none">1. Изграждане, реконструкция, ремонт, закупуване на оборудване и/или обзавеждане на туристически информационни центрове;2. Изграждане, реконструкция, ремонт, закупуване на оборудване и/или обзавеждане на посетителските центрове за представяне и експониране на местното природно и културно наследство;3. Изграждане, реконструкция, ремонт, закупуване на оборудване и/или



Европейският земеделски фонд за развитие на селските райони: Европа инвестира в селските райони

	<p>обзавеждане на центровете за изкуство и занаяти с туристическа цел;</p> <ol style="list-style-type: none">4. Изграждане, реконструкция, ремонт и закупуване на съоръжения за туристически атракции, които са свързани с местното природно, културно и/или историческо наследство и предоставящи услуги с познавателна или образователна цел;5. Изграждане, реконструкция, ремонт и закупуване на съоръжения за туристическа инфраструктура (информационни табели и пътепоказатели за туристическите места и маршрути, съоръжения за безопасност, велоалеи и туристически пътеки).
Допустими разходи:	<ol style="list-style-type: none">1. Изграждането, включително отпускането на лизинг, или подобрения на недвижимо имущество;2. Закупуването или вземането на лизинг на нови машини и оборудване, обзавеждане до пазарната цена на актива;3. Закупуване и /или разработване на софтуер, включително чрез финансов лизинг;4. Придобиването или развитието на компютърен софтуер и придобиването на патенти, лицензи, авторски права, търговски марки и др.5. Разходи, свързани с проекта, в т.ч. разходи за предпроектни проучвания, такси, хонорари за архитекти, инженери и консултанти, консултации за икономическа устойчивост на проекта, извършени както в процеса на подготовка на проекта преди подаване на заявлението за подпомагане, така и по време на неговото изпълнение, които не могат да надхвърлят 12% от общия размер на допустимите разходи по проекта. <p>Разходите за ДДС са допустими в случаите, когато не подлежат на възстановяване в съответствие с националното законодателство в областта на ДДС.</p> <p>Допустими са авансови плащания в размер до 50% от публичната помощ, свързана с одобрените допустими разходи. За проекти, по които бенефициентите са възложители по ЗОП, авансовото плащане е допустимо както следва:</p> <ul style="list-style-type: none">• до 12% от стойността на одобрената публична помощ по проекта за общи разходи и при наличие на документи от проведената съгласно изискванията на ЗОП процедура за избор на изпълнител/и;• разлика до 50% от стойността на одобрената публична помощ по проекта след провеждане на всички процедури и сключване на договор за избор на изпълнител/и по ЗОП.
Финансови	Минимален размер на общите допустими разходи за един проект –



Европейският земеделски фонд за развитие на селските райони: Европа инвестира в селските райони

<p>параметри на проектите:</p>	<p>левовата равностойност на 10 000 евро.</p> <p>Максимален размер на общите допустими разходи за един проект – левовата равностойност на:</p> <ul style="list-style-type: none"> • 80 000 евро за проекти на ЮЛНЦ; • 200 000 евро за проекти на общините Симитли, Кресна и Струмяни. 												
<p>Интензитет на финансовата помощ:</p>	<ol style="list-style-type: none"> 1. Финансовата помощ е в размер 100 % от общия размер на допустимите за финансово подпомагане разходи за проекти, които след извършване на инвестицията не генерират нетни приходи. 2. Финансовата помощ е в размер 100 % от общия размер на допустимите за финансово подпомагане разходи за проекти, които след извършване на инвестицията ще генерират нетни приходи, но размерът на допустимите за финансово подпомагане разходи за проекта не надхвърля левовата равностойност на 50 000 евро. 3. Размерът на финансовата помощ за проекти, които след извършване на инвестицията ще генерират нетни приходи се определя въз основа на анализ „разходи-ползи“. 4. Разликата между пълния размер на допустимите за финансово подпомагане разходи и размера на финансовата помощ определен въз основа на анализ „разходи-ползи“ по т. 3 се осигурява от кандидата, като участието на кандидата може да бъде само в парична форма. 												
<p>Размер на финансовата помощ:</p>	<p>Максималният размер на субсидията по проект не може да надхвърля 200 000 евро за проекти на общините Симитли, Кресна и Струмяни, и 80 000 евро за проекти на ЮЛНЦ.</p> <p>Разликата между пълния размер на допустимите за финансово подпомагане разходи и размера на финансовата помощ се осигурява от кандидата, като участието на кандидата може да бъде само в парична форма.</p>												
<p>Обективни критерии за оценка на проектите и тежест на показателите:</p>	<ul style="list-style-type: none"> • Етап I: Административно съответствие и допустимост на проектите: Изискванията са еднакви за всички мерки и са посочени в т. 5.1 „Критерии за оценка и избор на проекти“ от Стратегията. • Етап II: Техническа оценка на проектите по настоящата мярка: Осъществява се на базата на следните критерии за оценка: <table border="1" data-bbox="459 1742 1437 1962"> <thead> <tr> <th>№</th> <th>Критерии за оценка</th> <th>Тежест на показателите</th> </tr> </thead> <tbody> <tr> <td>1.</td> <td>Проектът е свързан с:</td> <td>20</td> </tr> <tr> <td>1.1</td> <td>Разнообразяване и подобряване на туристическата инфраструктура на територията</td> <td>20</td> </tr> <tr> <td>1.2</td> <td>Изграждането на атракции и съоръжения за</td> <td>15</td> </tr> </tbody> </table>	№	Критерии за оценка	Тежест на показателите	1.	Проектът е свързан с:	20	1.1	Разнообразяване и подобряване на туристическата инфраструктура на територията	20	1.2	Изграждането на атракции и съоръжения за	15
№	Критерии за оценка	Тежест на показателите											
1.	Проектът е свързан с:	20											
1.1	Разнообразяване и подобряване на туристическата инфраструктура на територията	20											
1.2	Изграждането на атракции и съоръжения за	15											



Европейският земеделски фонд за развитие на селските райони: Европа инвестира в селските райони

	посетители	
1.3	Опазване и популяризиране на природното и културно наследство на МИГ	20
1.4	Адекватно експониране и популяризиране на ценностите в населените места на МИГ	15
2.	Проектът обхваща повече от 1 населено място на територията на МИГ “Струма”, когато получател на помощта е община и/или ползите и резултатите по проекта обхващат повече от едно населено място	20
3.	Проектът предлага нови инициативи за повишаване на качеството на живот в района	15
4.	Посочени са конкретни задачи и отговорности на бенефициента/ ползвателите/ социални или публични партньори/ местни институции и др. за поддръжка на инфраструктурата и развитие на услугата (устойчивост на проекта)	10
5.	Дейностите по проекта включват изграждането на достъпна архитектурна среда (инфраструктура) за хора с увреждания	10
6.	Проектът отговаря на приоритетите на Общинските програми за развитие на туризма, приети от Общинските съвети	5
7.	Проектът надгражда друг вече реализиран проект	5
8.	Проектът ще създаде нови работни места при изпълнение на допустимите дейности. Ще бъде наемана местна работна ръка - над 5 души	5
10.	Проектът включва дейности с позитивен принос към околната среда	5
10.1	Над 30 % - от инвестициите са насочени към дейности, опазващи околната среда - 3 т.	3
10.2	Над 50 % от инвестициите са насочени към дейности, опазващи околната среда	5
11.	Проектът предвижда използването на местни доставчици на стоки и/или услуги	5
	Максимален брой точки:	100

Подпомагат се проекти получили минимум 30 точки.

Мярката отговаря на подмярка 7.6 „Проучвания и инвестиции, свързани с поддръжане, възстановяване и на културното и природното наследство на селата” от ПРСР 2014-2020 г. като, съгласно чл.15, ал.3 от Наредба № 22 от 14.12.2015 г., за мярката са определени някои условия, различни от ПРСР, но отговарящи на условията на Регламент (ЕС) № 1305/2013.

Код на мярката: 7.6.



Европейският земеделски фонд за развитие на селските райони: Европа инвестира в селските райони

Наименование на мярката:	Проучвания и инвестиции, свързани с поддържане, възстановяване и на културното и природното наследство на територията на МИГ “Струма”
Описание на целите мярката:	<p>Основна цел на мярката е да се запазят духовната и културна идентичност и традиции и да се повиши качеството на живот на хората, живеещи на територията на МИГ “Струма” чрез:</p> <ul style="list-style-type: none">• проучвания и инвестиции в поддържане, възстановяване и подобряване на културното и природното наследство на населените места от МИГ;• проучвания и инвестиции в ландшафт и обекти с висока природна стойност, включително съответните социално-икономически аспекти;• действия за повишаване на информираността по екологични въпроси.
Обхват на мярката:	<p>Географски обхват: Територията на действие на МИГ „Струма“.</p> <p>Обхват на подпомагане: С мярката ще се финансира възстановяването, реставрацията, ремонта и/или реконструкцията на сгради с религиозно значение, в това число и дейности по вертикалната планировка и подобряване на прилежащите пространства и населените места на МИГ “Струма”.</p>
Допустими получатели:	<p>За подпомагане могат да кандидатстват:</p> <ol style="list-style-type: none">1. Местни поделения на вероизповеданията, регистрирани като юридически лица съгласно чл. 20 на Закона за вероизповеданията или признати за юридически лица по силата на чл. 10 от същия закон, при условия, че: <ul style="list-style-type: none">• Проектите да се изпълняват в съответствие с общинския план за развитие на съответната община и да са съгласувани със стратегията за местно развитие;• Не се предоставя финансова помощ по тази мярка на получатели, на които е предоставена финансова помощ по подмярка 7.6 „Проучвания и инвестиции, свързани с поддържане, възстановяване и подобряване на културното и природното наследство на селата“ от ПРСР 2014-2020 г.
Допустими дейности:	<p>В рамките на тази мярка се предоставя безвъзмездна финансова помощ за дейности за възстановяване, реставрация, ремонт и/или реконструкция на сгради с религиозно значение, в това число и дейности по вертикалната планировка и подобряване на прилежащите пространства.</p>
Допустими разходи:	<ol style="list-style-type: none">1. Подобренията на недвижимо имущество - възстановяване, реставрация, ремонт и/или реконструкция на сгради с религиозно значение, в т.ч. и дейности по вертикалната планировка и подобряване на прилежащите пространства;



Европейският земеделски фонд за развитие на селските райони: Европа инвестира в селските райони

	<p>2. Закупуването или вземането на лизинг на нови машини и оборудване, обзавеждане до пазарната цена на актива;</p> <p>3. Нематериални инвестиции: придобиването или развитието на компютърен софтуер и придобиването на патенти, лицензи, авторски права, търговски марки и др.;</p> <p>4. Разходи, свързани с проекта, в т.ч. разходи за предпроектни проучвания, такси, хонорари за архитекти, инженери и консултанти, консултации за икономическа устойчивост на проекта, извършени както в процеса на подготовка на проекта преди подаване на заявлението за подпомагане, така и по време на неговото изпълнение, които не могат да надхвърлят 12 на сто от общия размер на допустимите разходи по проекта.</p> <p>Авансово плащане се предоставя при изпълнение на следните условия:</p> <p>1. Авансовото плащане е предварително посочено и е част от поетия от страна на бенефициента ангажимент.</p> <p>2. Налична е банкова гаранция или еквивалентна такава съответстваща на 100 % от размера на авансовото плащане.</p>						
<p>Финансови параметри на проектите:</p>	<p>Минимален размер на общите допустими разходи за един проект – левовата равностойност на 5 000 евро.</p> <p>Максимален размер на общите допустими разходи за един проект – левовата равностойност на 30 000 евро.</p>						
<p>Интензитет на финансовата помощ:</p>	<p>За бенефициенти местни поделения на вероизповеданията, в случай, че не е налично генериране на приходи финансовата помощ за дейностите по мярката е в размер на 100% от общия размер на допустимите за финансово подпомагане разходи и 75%, когато се установи потенциал за генериране на приходи.</p>						
<p>Размер на финансовата помощ:</p>	<p>Максималният размер на субсидията по проект не може да надхвърля 30 000 евро.</p> <p>Разликата между пълния размер на допустимите за финансово подпомагане разходи и размера на финансовата помощ се осигурява от кандидата, като участието на кандидата може да бъде само в парична форма.</p>						
<p>Обективни критерии за оценка на проектите и тежест на показателите:</p>	<ul style="list-style-type: none"> • Етап I: Административно съответствие и допустимост на проектите: Изискванията са еднакви за всички мерки и са посочени в т. 5.1 „Критерии за оценка и избор на проекти“ от Стратегията. • Етап II: Техническа оценка на проектите по настоящата мярка: Осъществява се на базата на следните критерии за оценка: <table border="1" data-bbox="459 1906 1436 1982"> <thead> <tr> <th data-bbox="459 1906 539 1982">№</th> <th data-bbox="539 1906 1225 1982">Критерии за оценка</th> <th data-bbox="1225 1906 1436 1982">Тежест на показателите</th> </tr> </thead> <tbody> <tr> <td> </td> <td> </td> <td> </td> </tr> </tbody> </table>	№	Критерии за оценка	Тежест на показателите			
№	Критерии за оценка	Тежест на показателите					



Европейският земеделски фонд за развитие на селските райони: Европа инвестира в селските райони

	1.	Проектът включва инвестиции според културната и обществената значимост на обекта:	25
	1.1	Обектът, предмет на инвестицията е със статут на недвижима културна ценност с категория „световно значение“ или „национално значение“	25
	1.2	Обектът, предмет на инвестицията е разположен на територията на населено място със статут на недвижима културна ценност с категория „национално значение“	15
	1.3	Обектът, предмет на инвестицията е със статут на недвижима културна ценност с категория „местно значение“	10
	2.	Брой население, което ще се възползва от резултатите по проекта:	15
	2.1	Общо население до 500 души по данни на НСИ към края на годината, предхождаща датата на кандидатстване	5
	2.2	Общо население от 501 до 1000 души по данни на НСИ към края на годината, предхождаща датата на кандидатстване	10
	2.3	Общо население над 1001 души по данни на НСИ към края на годината, предхождаща датата на кандидатстване	15
	3.	Дейностите по проекта не генерират приходи за бенефициента	15
	4.	Дейностите по проекта включват изграждането на достъпна архитектурна среда (инфраструктура) за хора с увреждания	10
	5.	Посочени са конкретни задачи и отговорности на бенефициента/ ползвателите/ социални или публични партньори/ местни институции и др. за поддръжка на резултатите от проекта (устойчивост на проекта)	10
	6.	Проектът ще създаде нови работни места при изпълнение на допустимите дейности. Ще бъде наемана местна работна ръка - над 5 души	5
	7.	Проектът включва дейности с позитивен принос към околната среда	5
	7.1	Над 30 % - от инвестициите са насочени към дейности, опазващи околната среда - 3 т.	3
	7.2	Над 50 % от инвестициите са насочени към дейности, опазващи околната среда	5
	8.	Проектът предвижда използването на местни доставчици на стоки и/или услуги	5
	9.	Кандидатът не е получавал подкрепа от ЕС за подобна инвестиция	5
	10.	Проектът отговаря на приоритетите на Общинските планове за развитие, приети от Общинските съвети	5
		Максимален брой точки:	100

Този документ е създаден в рамките на Договор за безвъзмездна финансова помощ № РД 50-105/17.08.2016 г., който се осъществява с финансовата подкрепа на под-мярка 19.1 „Помощ за подготовителни дейности“, мярка 19 „Водено от общностите местно развитие“ от Програмата за развитие на селските райони 2014 – 2020 г., съфинансирана от Европейския земеделски фонд за развитие на селските райони. Цялата отговорност за съдържанието на този документ се носи от община Симитли и при никакви обстоятелства не може да се счита, че този документ отразява официалното становище на Европейския съюз и Управляващия орган.



Европейският земеделски фонд за развитие на селските райони: Европа инвестира в селските райони

	Подпомагат се проекти получили минимум 30 точки.
--	--

Мярката отговаря на под-мярка 8.6 „Инвестиции в технологии за лесовъдство и в преработката, мобилизирането и търговията на горски продукти” от ПРСР 2014-2020 г. като, съгласно чл.15, ал.3 от Наредба № 22 от 14.12.2015 г., за мярката са определени някои условия, различни от ПРСР, но отговарящи на условията на Регламент (ЕС) № 1305/2013.

Код на мярката:	8.6.
Наименование на мярката:	Инвестиции в технологии за лесовъдство и в преработката, мобилизирането и търговията на горски продукти
Описание на целите мярката:	Основна цел на мярката е да се да се подсигурят средства за подпомагане на недържавните гори, както и държавните гори, стопанисвани от общини и частно-правни юридически лица, които да могат да запазят освен своята многофункционалност и конкурентоспособността на собствениците/стопаните си, за да продължат с устойчивото управление на горите си.
Обхват на мярката:	<i>Географски обхват:</i> Територията на действие на МИГ „Струма“. <i>Обхват на подпомагане:</i> С мярката ще се финансират инвестиции в материални и нематериални активи, имащи отношение към подобряване на цялостната дейност на горските стопанства и предприятията за преработка на горски продукти на територията на МИГ “Струма”.
Допустими получатели:	За подпомагане могат да кандидатстват: <ol style="list-style-type: none"> Физически и юридически лица и местни поделения на вероизповеданията, собственици на земеделски и неземеделски земи. Общините Симитли, Кресна и Струмјани, собственици на горски територии. Сдружения на частни собственици на горски територии или общини. Малки и средни предприятия. Горски стопани, доставчици на услуги. <p>За всички проекти, представени по тази мярка:</p> <ul style="list-style-type: none"> Закупуването на оборудване за сеч е допустимо за подпомагане само ако предвиденото устойчиво ползване на дървесина в горите, които стопанисва бенефициента позволява подходящото му ефикасно използване. Частните собственици трябва да притежават минимум 0.5 ха горски територии.



Европейският земеделски фонд за развитие на селските райони: Европа инвестира в селските райони

	<ul style="list-style-type: none">• Сдруженията на частните собственици трябва да притежават горски територии с площ минимум 1.0 ха.• Юридическите лица - частни собственици, са допустими за подпомагане, само ако са регистрирани съгласно българското законодателство и максималното участие на държавата в тях не превишава 25%.• Общините и техните сдружения трябва да притежават минимум 10 ха гори.• Кандидатите за подпомагане за инвестиции в преработка и маркетинг на дървесина са допустими за подпомагане само ако преработват не повече от 10 000 куб. м обла дървесина годишно.• Кандидатите за подпомагане за инвестиции в преработка и маркетинг на горски продукти, както и закупуване или вземането на лизинг на щадящи почвата и ресурсите специализирана горска техника и оборудване за сеч, извоз, товарене и транспорт на дървесина представят бизнес план за доказване на икономическа жизнеспособност.• Простото възстановяване на гъстотата на гората или възстановяване на същата гора след окончателна сеч е недопустимо за подпомагане.• Разходите за поддръжка и текущи разходи не са допустими за подпомагане по тази мярка.• Получателят на финансова помощ трябва да има постоянен адрес – за физическите лица, и седалище и адрес на управление – за еднолични търговци и юридическите лица, на територията на действие на МИГ „Струма“ и да осъществява дейностите по проекта на територията на действие на МИГ.
Допустими дейности:	<ol style="list-style-type: none">1. Машинно обработване на дървен материал чрез бичене, фрезоване, комбинирано или рязане или развиване;2. Нарязване, сортиране, рендосване, профилиране, крайчване, фасониране и шлайфане;3. Сушене и импрегниране на дървен материал;4. Производство на дървесен талаш, дървесно брашно, технологични трески, дървесни пелети и брикети от необработени дървени материали, вършина и други дървесни отпадъци;5. Производство на колове или колчета: белене, цепене, заостряне, пакетиране;6. Производство на дърва за горене: рязане, цепене, пакетиране.
Допустими	Материални инвестиции:



Европейският земеделски фонд за развитие на селските райони: Европа инвестира в селските райони

разходи:

1. Инвестиции в преработка и маркетинг на горски продукти, в т.ч.:
 - Изграждане, придобиване или подобрене на сгради и други недвижими активи необходими за първичната преработка на дървесината, както и закупуването на земя, когато са пряко свързани с изпълнението на проекта;
 - Закупуването или вземането на лизинг на нови машини и оборудване за първична преработка на дървесината, както и други работни операции, предхождащи промишлената преработка, до пазарната цена на актива;
 - Закупуването или вземането на лизинг на нови машини и оборудване за преработка на недървесни горски продукти.
2. Разходи за инвестиции в подобряване на икономическата стойност на горите, в т.ч.:
 - Отгледни сечи във високостъблени и семенно възобновени издънкови гори до 40 годишна възраст;
 - Закупуване или вземането на лизинг на шадящи почвата и ресурсите специализирана горска техника и оборудване за сеч, извоз, товарене и транспорт на дървесина за едно или повече стопанства.
3. Закупуване на земя, когато са пряко свързани с изпълнението на проекта и ненадхвърлят 10 % от общите допустими разходи по проекта.

Нематериални инвестиции:

1. Общи разходи свързани със съответния проект за предпроектни проучвания, такси, хонорари за архитекти, инженери и консултантски услуги, консултации за екологична и икономическа устойчивост на проекта, извършени както в процеса на подготовка на проекта преди подаване на заявлението за подпомагане, така и по време на неговото изпълнение. Общите разходи по проекта не могат да надхвърлят 12 % от общия размер на допустимите инвестиции по проекта;
2. Разходи за ноу-хау, придобиване на патенти права и лицензи, разходи за регистрация на търговски марки и процеси необходими за изготвяне и изпълнение на проекта.
3. Въвеждане на добри производствени практики, системи за управление на качеството и подготовка за сертификация.
4. Закупуване на софтуер, включително чрез финансов лизинг.

Авансово плащане се предоставя при изпълнение на следните условия:

1. Авансовото плащане е предварително посочено и е част от поетия от страна на бенефициента ангажимент.



Европейският земеделски фонд за развитие на селските райони: Европа инвестира в селските райони

	2. Налична е банкова гаранция или еквивалентна такава съответстваща на 100 % от размера на авансовото плащане.																																	
Финансови параметри на проектите:	Минимален размер на общите допустими разходи за един проект – левовата равностойност на 10 000 евро . Максимален размер на общите допустими разходи за един проект – левовата равностойност на 60 000 евро .																																	
Интензитет на финансовата помощ:	Финансовата помощ е в размер 100 % от общия размер на допустимите за финансово подпомагане разходи за проекти.																																	
Размер на финансовата помощ:	Максималният размер на субсидията по проект не може да надхвърля 60 000 евро . Разликата между пълния размер на допустимите за финансово подпомагане разходи и размера на финансовата помощ се осигурява от кандидата, като участието на кандидата може да бъде само в парична форма.																																	
Обективни критерии за оценка на проектите и тежест на показателите:	<ul style="list-style-type: none"> Етап I: Административно съответствие и допустимост на проектите: Изискванията са еднакви за всички мерки и са посочени в т. 5.1 „Критерии за оценка и избор на проекти“ от Стратегията. Етап II: Техническа оценка на проектите по настоящата мярка: Осъществява се на базата на следните критерии за оценка: <table border="1"> <thead> <tr> <th>№</th> <th>Критерии за оценка</th> <th>Тежест на показателите</th> </tr> </thead> <tbody> <tr> <td>1</td> <td>Проектът предвижда инвестиции за въвеждане на нови и енергоспестяващи технологии и иновации преработвателната промишленост</td> <td>20</td> </tr> <tr> <td>1.1</td> <td>Над 30 % от инвестициите са насочени към дейности за енергийна ефективност и иновации</td> <td>15</td> </tr> <tr> <td>1.2</td> <td>Над 50 % от инвестициите са насочени към дейности за енергийна ефективност и иновации</td> <td>20</td> </tr> <tr> <td>2.</td> <td>Проектът включва дейности с позитивен принос към околната среда</td> <td>15</td> </tr> <tr> <td>2.1</td> <td>Над 30 % от инвестициите са насочени към дейности, опазващи околната среда</td> <td>10</td> </tr> <tr> <td>2.2</td> <td>Над 50 % от инвестициите са насочени към дейности, опазващи околната среда</td> <td>15</td> </tr> <tr> <td>3.</td> <td>Проектът създава нови работни места</td> <td>15</td> </tr> <tr> <td>3.1</td> <td>Създаване до 3 работни места</td> <td>10</td> </tr> <tr> <td>3.2</td> <td>Създаване над 3 работни места</td> <td>15</td> </tr> <tr> <td>4</td> <td>Кандидатът е млад фермер, който е физическо лице или едноличен търговец на възраст от 18 навършени до 40 не навършени години, към датата на кандидатстване и/или жена на възраст до 40</td> <td>10</td> </tr> </tbody> </table>	№	Критерии за оценка	Тежест на показателите	1	Проектът предвижда инвестиции за въвеждане на нови и енергоспестяващи технологии и иновации преработвателната промишленост	20	1.1	Над 30 % от инвестициите са насочени към дейности за енергийна ефективност и иновации	15	1.2	Над 50 % от инвестициите са насочени към дейности за енергийна ефективност и иновации	20	2.	Проектът включва дейности с позитивен принос към околната среда	15	2.1	Над 30 % от инвестициите са насочени към дейности, опазващи околната среда	10	2.2	Над 50 % от инвестициите са насочени към дейности, опазващи околната среда	15	3.	Проектът създава нови работни места	15	3.1	Създаване до 3 работни места	10	3.2	Създаване над 3 работни места	15	4	Кандидатът е млад фермер, който е физическо лице или едноличен търговец на възраст от 18 навършени до 40 не навършени години, към датата на кандидатстване и/или жена на възраст до 40	10
№	Критерии за оценка	Тежест на показателите																																
1	Проектът предвижда инвестиции за въвеждане на нови и енергоспестяващи технологии и иновации преработвателната промишленост	20																																
1.1	Над 30 % от инвестициите са насочени към дейности за енергийна ефективност и иновации	15																																
1.2	Над 50 % от инвестициите са насочени към дейности за енергийна ефективност и иновации	20																																
2.	Проектът включва дейности с позитивен принос към околната среда	15																																
2.1	Над 30 % от инвестициите са насочени към дейности, опазващи околната среда	10																																
2.2	Над 50 % от инвестициите са насочени към дейности, опазващи околната среда	15																																
3.	Проектът създава нови работни места	15																																
3.1	Създаване до 3 работни места	10																																
3.2	Създаване над 3 работни места	15																																
4	Кандидатът е млад фермер, който е физическо лице или едноличен търговец на възраст от 18 навършени до 40 не навършени години, към датата на кандидатстване и/или жена на възраст до 40	10																																

Този документ е създаден в рамките на Договор за безвъзмездна финансова помощ № РД 50-105/17.08.2016 г., който се осъществява с финансовата подкрепа на под-мярка 19.1 „Помощ за подготвителни дейности“, мярка 19 „Водено от общностите местно развитие“ от Програмата за развитие на селските райони 2014 – 2020 г., съфинансирана от Европейския земеделски фонд за развитие на селските райони. Цялата отговорност за съдържанието на този документ се носи от община Симитли и при никакви обстоятелства не може да се счита, че този документ отразява официалното становище на Европейския съюз и Управляващия орган.



Европейският земеделски фонд за развитие на селските райони: Европа инвестира в селските райони

	навършени години, към датата на кандидатстване	
5.	Проектът е на територията на община с висока лесистост (от 30% до 60% и над 60%, като се дава приоритет на по-високият процент)	10
5.1	Лесистост от 30% до 60%	7
5.2	Лесистост над 60%	10
6.	Инвестициите по проекта включват иновации „Иновации“ са: иновативен продукт произвеждан от стопанството/предприятието, въвеждане на нов производствен процес (машини, съоръжения и оборудване) или нова практика, въвеждане на нова организационна форма, включително маркетинг.	10
7.	Оценка на Бизнес план:	10
7.1	Бизнес планът е реалистичен, добре обоснован, изпълним и доказва икономическа жизнеспособност на инвестицията	7
7.2	Бизнес планът допринася за постигане целите и приоритетите на Стратегията на МИГ „Струма“	3
8.	Проектът предвижда използването на местни доставчици на стоки и/или услуги	5
9.	Собственикът и представляващият кандидата не са получавали подкрепа от ПРСР 2007 – 2013 и/или 2014 – 2020 г. или друг финансов инструмент на ЕС, независимо дали чрез кандидата или чрез друго юридическо лице, в което участват за подобна инвестиция	5
	Максимален брой точки:	100

Подпомагат се проекти получили минимум 30 точки.

Мярката е включена в настоящата Стратегия за ВОМР съгласно чл.15, ал.1 т.3 и ал.5 от Наредба № 22 от 14.12.2015 г., т.е. мярка, която е извън обхвата на мерките от Регламент (ЕС) № 1305/2013, но съответстват на неговите цели. Основанията за наличието ѝ в документа са свързани с изразените заявки на представители на общините Симитли, Кресна и Струмани, на неправителствените организации, читалищата и активните представители на местния бизнес по време на провежданите консултативни срещи, да се създаде нов местен туристически продукт, обединяващ местното културно наследство, местните изделия и храни. Територията на МИГ има неоползотворен потенциал за развитие на туризма и създаването на иновативни туристически практики, въвличащи културно-историческото и природното наследство, установените традиции, производства, занаяти и гастрономически произведения. Същевременно не е достатъчно познат район извън естествената си административна област.

Приоритет в изпълнението на мярката ще се дава на кандидати, които не са изпълнявали проекти досега, за да се стимулира развитието на капацитета на нови организации чрез финансиране на иновативни проектни идеи, на проекти, изпълнявани в партньорство и др.



Европейският земеделски фонд за развитие на селските райони: Европа инвестира в селските райони

Мярката е в съответствие и допринася за постигането на:

- Цел „в“ на Регламент (ЕС) № 1305/2013: Постигане на балансирано териториално развитие на икономиките и общностите в селските райони, включително създаването и поддържането на заетост.
- Приоритетна област 6Б, група 6Б-4 на Програмата за развитие на селските райони 2014 – 2020 г. за насърчаване на дейности за оживление и развитие на капацитет за устойчиво развитие на територията на МИГ, активиране на местната общност и преодоляване на социалното изключване на уязвимите групи, и Цел 3 за социално-икономическо развитие на селските райони, осигуряващо нови работни места, намаляване на бедността и по-добро качество на живот.
- Приоритет 2 и специфична цел 2.2 на Стратегията за ВОМР на МИГ “Струма”.

Код на мярката:	20
Наименование на мярката:	Създаване на местен туристически продукт, свързан с местното наследство, изделия и храни
Описание на целите мярката:	<p>Основна цел на мярката е да се създаде нов местен туристически продукт, обединяващ местното културно наследство, местните изделия и храни.</p> <p>Избраната в стратегията за ВОМР мярка съответства на идентифицираните в проучванията и анализите на територията нужди, а именно финансиране на традиционните читалищни дейности и търсене на нови съвременни форми за опазване на типичните местни изделия, продукти и храни и тяхното развитие и предаване към следващите поколения; нуждите от извършване на консервационно-възстановителни дейности, експониране, социализация (осигуряване на нормален достъп) и валоризация на обектите на културно-историческото наследство и природното наследство; продължаване на дейностите по обогатяване на културния календар на територията.</p>
Обхват на мярката:	<p>Географски обхват: Територията на действие на МИГ „Струма“.</p> <p>Обхват на подпомагане: Подпомагане на инвестиции в материални и нематериални активи, имащи отношение към опазване и/или развитие на селското природно и културно наследство, чрез създаване на нов местен туристически продукт.</p>
Допустими получатели:	<p>За подпомагане могат да кандидатстват:</p> <ol style="list-style-type: none">1. Общините Симитли, Кресна и Струмани;2. Юридически лица с нестопанска цел (ЮЛНЦ);3. Читалища;4. Еднолични търговци или Юридически лица, регистрирани по



Европейският земеделски фонд за развитие на селските райони: Европа инвестира в селските райони

	<p>Търговския закон.</p> <p>Получателят на финансова помощ трябва да има постоянен адрес – за физическите лица, и седалище и адрес на управление – за еднолични търговци, юридическите лица, ЮЛНЦ и читалищата на територията на действие на МИГ и да осъществява дейностите по проект на територията на действие на МИГ.</p>
Допустими дейности:	<ol style="list-style-type: none">1. Проучвания и/или създаване на нов местен туристически продукт, обединяващ местното културно наследство, местните изделия и храни;2. Дейности, свързани със сертифицирането на местен туристически продукт;3. Съхраняване, възстановяване, почистване и поддържане на значими обекти от културно-историческото наследство на района, свързани с местния туристически продукт (в т.ч. археологически), както и на терените около тях;4. Маркетингови, промоционални и информационни дейности, свързани със създаването и популяризиране на местен туристически продукт:<ol style="list-style-type: none">4.1. Подпомагане на провеждането на местни празници, обичаи и традиции;4.2. Създаване, съхраняване или обогатяване на сбирки - исторически, етнографски и др.;4.3. Провеждане на специални промоционални и информационни кампании за новия туристически продукт;5. Дейности по съхраняване, идентифициране, възстановяване и обновяване на природното и културно наследство на територията.
Допустими разходи:	<ol style="list-style-type: none">1. Разходи за организиране на пътувания на територията на МИГ - разходи за командировки: пътни, дневни разходи и нощувки, съгласно действащата Наредба за командировките в страната;2. Разходи, свързани със създаването и сертифицирането на местен туристически продукт;3. Закупуване и реставрация на експонати и оборудване за етнографски, исторически и други експозиции;4. Разходи за закупуване на материали, консумативи, оборудване, обзавеждане, инвентар и облекла за местните фолклорни състави;5. Разходи свързани с проучване, провеждане на археологически разкопки, консервиране и/или възстановяване на паметници на културата с местно значение;



Европейският земеделски фонд за развитие на селските райони: Европа инвестира в селските райони

	<p>6. Разходи за организация и провеждане на различни мероприятия във връзка с местни обичаи и традиции (провеждане на фестивали, събори, празници, обичаи) и други събития, свързани с местното наследство;</p> <p>7. Разходи за маркетингови и информационни дейности, свързани с популяризиране на местното наследство, фолклор, изделия и храни (издаване на брошури, дигитални публикации, филми, семинари, и др.)</p> <p>8. Разходи за организиране на семинари, срещи и други подобни;</p> <p>9. Разходи за външни услуги (наем на помещения и апаратура, други разходи за външни услуги, необходими за изпълнението на дейностите по проекта и др.).</p> <p>Авансово плащане се предоставя при изпълнение на следните условия:</p> <ol style="list-style-type: none">1. Авансовото плащане е предварително посочено и е част от поетия от страна на бенефициента ангажимент;2. Налична е банкова гаранция или еквивалентна такава съответстваща на 100 % от размера на авансовото плащане.
Финансови параметри на проектите:	<p>Минимален размер на общите допустими разходи за един проект – левовата равностойност на 5 000 евро.</p> <p>Максимален размер на общите допустими разходи за един проект – левовата равностойност на 15 000 евро.</p>
Интензитет на финансовата помощ:	<p>Финансовата помощ е в размер до:</p> <ul style="list-style-type: none">• 100% от общия размер на допустимите за финансово подпомагане разходи за проекти на общини и читалища, в случай, че не генерира приходи;• 70% от общия размер на допустимите за финансово подпомагане разходи за проекти на общини и читалища, в случай, че генерира приходи;• 70% от общия размер на допустимите за финансово подпомагане разходи за проекти на ЮЛНЦ;• 60% от общия размер на допустимите за финансово подпомагане разходи за проекти на Еднолични търговци или Юридически лица, регистрирани по Търговския закон.
Размер на финансовата помощ:	<p>Максималният размер на субсидията по проект не може да надхвърля 15 000 евро.</p> <p>Разликата между пълния размер на допустимите за финансово подпомагане разходи и размера на финансовата помощ се осигурява от кандидата, като участието на кандидата може да бъде само в парична форма.</p>



Европейският земеделски фонд за развитие на селските райони: Европа инвестира в селските райони

Обективни критерии за оценка на проектите и тежест на показателите:

- **Етап I: Административно съответствие и допустимост на проектите:** Изискванията са еднакви за всички мерки и са посочени в т. 5.1 „Критерии за оценка и избор на проекти“ от Стратегията.
- **Етап II: Техническа оценка на проектите по настоящата мярка:** Осъществява се на базата на следните критерии за оценка:

№	Критерии за оценка	Тежест на показателите
1	Проектът предвижда инвестиции за:	25
1.1	Комбинирани дейности по популяризиране на местни изделия, продукти, храни и културно наследство	15
1.2	Пренасянето на културен опит, знания, умения и традиции между различните поколения	10
1.3	Съхранение и популяризиране на уникалното материално културно-историческо наследство на територията на МИГ	15
1.4	Опознаването, съживяването и популяризирането на автентични местни традиции, фолклор и занаяти за територията на МИГ	15
2.	Дейностите по проекта пресъздават уникалните местни изделия, продукти, храни и културно наследство по иновативен и нетрадиционен начин	20
3.	Дейностите по проекта насърчават съвместно участие на различни социални и граждански групи и културни институции и осигуряват приемственост между поколенията с активното участие на младите хора	15
4.	Дейностите по проекта включват участие на хора с увреждания и/или малцинствени групи	15
5.	Посочени са конкретни задачи и отговорности на бенефициента/ ползвателите/ социални или публични партньори/ местни институции и др. за поддръжка на резултатите по проекта	15
6.	Проектът предвижда използването на местни доставчици на стоки и/или услуги	5
7.	Кандидатът и представляващият кандидата не са получавали подкрепа от ПРСР 2007 – 2013 и/или 2014 – 2020 г. или друг финансов инструмент на ЕС, независимо дали чрез кандидата или чрез друго юридическо лице, в което участват за подобна инвестиция	5
Максимален брой точки:		100

Подпомагат се проекти получили минимум 30 точки.



Европейският земеделски фонд за развитие на селските райони: Европа инвестира в селските райони

5.3. Обхват на мерките с финансиране от ЕФРР чрез Оперативна програма „Иновации и конкурентоспособност“ 2014 – 2020 г.

В Стратегията за ВОМР на МИГ „Струма“ са включени 2 мерки, които предвиждат финансиране от ОПИК 2014 – 2020 г. чрез ЕФРР:

- ☞ **1 мярка** по Приоритетна ОС 1: Технологично развитие и иновации; и
- ☞ **1 мярка** по Приоритетна ОС 2: Предприемачество и капацитет за растеж на МСП.

Включването им в документа се основава на:

- ☞ Резултатите от задълбочения анализ на територията и оценката на потенциала за реализация на мерките от гледна точка на брой и видове потенциални бенефициенти от МИГ;
- ☞ Интересата, посочени от заинтересованите страни по време на анкетното проучване;
- ☞ Заявеното желание за инвестиции по време на проведените информационни и консултативни срещи, на които присъстваха местни фирми в качеството си на микро, малки и средни предприятия от различни икономически сектори.

По време на подготвителният период, на различните срещи бяха дискутирани необходимостта и възможностите за включване на мерки за въвеждане на иновации, технологична модернизация на производствата и покриването на международно признати стандарти в малките и средни предприятия от секторите извън земеделието. Присъстващите се обединиха около следните мнения и заключения:

- ☞ На територията на МИГ „Струма“ има 97 малки и средни фирми в областта на дървопреработването, хранително-вкусовата промишленост, шивашкото производство, електрооборудването, обработката и производството на изделия от мрамор и др., които изпитват спешна нужда от въвеждане на нови машини, оборудване и технологии, диверсификация на производствата и превръщането им в по-конкурентоспособни.
- ☞ По-голямата част от фирмите имат необходимост от подобряване на производствените процеси, повишаване на производствения капацитет, засилване на експортния потенциал и устойчиво развитие, чрез диверсификация и алтернативни дейности.
- ☞ Малките и средни предприятия имат множество нови бизнес идеи и желание за разкриване на нови работни места, но изпитват недостиг на собствени ресурси за тяхното финансиране.
- ☞ Анализът на територията извежда на преден план наличен капацитет за развитие на индустрии за здравословен живот и биотехнологии. Природните дадености и условия за био земеделие и животновъдство слагат фокус върху медицинския и лечебен туризъм, методите за чисто производство, съхранение и преработка на местни специфични хранителни и екологично чисти продукти. Територията и местната общност имат потенциал за развитие на културен, фестивален и екстрем



Европейският земеделски фонд за развитие на селските райони: Европа инвестира в селските райони

туризъм и спорт, балнеотуризъм и производство на стоки и съоръжения с пряко приложение в тези сфери.

В тази връзка бе изтъкнато като подходящо включването на две мерки: 1 по Приоритетна ОС 1, свързана с технологичното развитие и иновациите и 1 по Приоритетна ОС 2, насочена към предприемачеството и капацитета за растеж на МСП.

Целевите групи, които се подпомагат по допустимите за финансиране приоритетни оси от ОПИК, съвпадат с идентифицираните заинтересовани страни на територията на МИГ и на техните нужди и потребности, посочени в т.3.2. Идентифицирани групи от заинтересовани лица на територията на МИГ от настоящата Стратегия.

Принципи за финансиране на проектите:

Финансирането на проектите по линия на ОПИК 2014 – 2020 г. ще се основава на следните принципи:

- ☞ **Тематична концентрация:** По приоритетна ос 1: Технологично развитие и иновации подкрепата ще бъде предоставяна само за дейности, попадащи в обхвата на областите за интелигентна специализация, определени в Цел 1 и Цел 2 на Иновационната стратегия за интелигентна специализация (ИСИС). По приоритетна ос 2: Предприемачество и капацитет за растеж на МСП с безвъзмездна финансова помощ ще бъдат финансирани дейности в области, свързани с европейски и регионални предизвикателства и секторите на „Националната стратегия за насърчаване на малки и средни предприятия” 2014 – 2020 (НСНМСП).
- ☞ **Финансиране, основано на нуждите:** Избраните дейности следва да отговарят на основните предизвикателствата пред бизнеса/икономиката, които са идентифицирани на територията и съгласно Споразумението за партньорство, Стратегията на ОПИК 2014-2020, приложимите стратегически документи и документите в изпълнение на специфичните предварителни условия.
- ☞ **Принцип на устойчиво развитие:** При финансирането на проекти ще се търси устойчивост на постигнатите резултати и дългосрочност на ефектите върху целевите групи.
- ☞ **Ефективност и ефикасност на инвестициите:** Избраните дейности следва да отговарят в пълна степен на целите на програмата, при най-адекватното съотношение между очакваните разходи и ползи. При избора на проекти ще се гарантира насочване на инвестициите към най-устойчивите варианти с най-ефективно използване на ресурсите.
- ☞ **Релевантност:** Избраните операции следва да допринасят за изпълнението на индикаторите за продукт и резултат.
- ☞ **Равни възможности:** Насърчаване на равните възможности за всички, включително възможностите за достъп за хора с увреждания чрез интегрирането на принципа на недискриминация.

Допустими разходи по мерките:

Този документ е създаден в рамките на Договор за безвъзмездна финансова помощ № РД 50-105/17.08.2016 г., който се осъществява с финансовата подкрепа на под-мярка 19.1 „Помощ за подготвителни дейности”, мярка 19 „Водено от общностите местно развитие” от Програмата за развитие на селските райони 2014 – 2020 г., съфинансирана от Европейския земеделски фонд за развитие на селските райони. Цялата отговорност за съдържанието на този документ се носи от община Симитли и при никакви обстоятелства не може да се счита, че този документ отразява официалното становище на Европейския съюз и Управляващия орган.



Европейският земеделски фонд за развитие на селските райони: Европа инвестира в селските райони

Предвидените разходи са в съответствие с разпоредбите на Глава 5, Раздел I от Закона за управление на средствата от Европейските структурни и инвестиционни фондове (ЗУСЕСИФ), приложимите подзаконовни нормативни актове и национално законодателство и разпоредбите на Регламент (ЕС) № 1303/2013 г. за определяне на общоприложими разпоредби за Европейския фонд за регионално развитие, Европейския социален фонд, Кохезионния фонд, Европейския земеделски фонд за развитие на селските райони и Европейския фонд за морско дело и рибарство и за определяне на общи разпоредби за Европейския фонд за регионално развитие, Европейския социален фонд, Кохезионния фонд и Европейския фонд за морско дело и рибарство, и за отмяна на Регламент (ЕО) № 1083/2006 на Съвета.

Съгласно чл.57, ал.1 от ЗУСЕСИФ за да се считат за допустими, трябва да са налице едновременно следните условия за разходите:

- ✘ Разходите са за дейности, съответстващи на критериите за подбор на операции и се извършват от допустими бенефициенти съгласно съответната програма по чл.3, ал. 2;
- ✘ Разходите попадат във включени в документите по чл.26, ал.1 и в одобрения проект категории разходи;
- ✘ Разходите са за реално доставени продукти, извършени услуги и строителни дейности;
- ✘ Разходите са извършени законосъобразно съгласно приложимото право на Европейския съюз и българското законодателство;
- ✘ разходите са отразени в счетоводната документация на бенефициента чрез отделни счетоводни аналитични сметки или в отделна счетоводна система;
- ✘ За направените разходи е налична одитна следа съгласно минималните изисквания на чл. 25 от Делегиран регламент (ЕС) № 480/2014 на Комисията от 3 март 2014 г. за допълнение на Регламент (ЕС) № 1303/2013 на Европейския парламент и на Съвета за определяне на общоприложими разпоредби за Европейския фонд за регионално развитие, Европейския социален фонд, Кохезионния фонд, Европейския земеделски фонд за развитие на селските райони и Европейския фонд за морско дело и рибарство и за определяне на общи разпоредби за Европейския фонд за регионално развитие, Европейския социален фонд, Кохезионния фонд и Европейския фонд за морско дело и рибарство (ОВ, L 138/5 от 13 май 2014 г.) и са спазени изискванията за съхраняване на документите съгласно чл. 140 от Регламент (ЕС) № 1303/2013;
- ✘ Разходите са съобразени с приложимите правила за предоставяне на държавни помощи.
- ✘ Доколкото друго не е предвидено, разходите са допустими, ако са платени в срока за допустимост на разходите за съответния програмен период.

Недопустими разходи:



Европейският земеделски фонд за развитие на селските райони: Европа инвестира в селските райони

Недопустимите разходи са определени на основа на изискванията на Глава 5, Раздел I от ЗУСЕСИФ, приложимите подзаконовни нормативни актове и национално законодателство и разпоредбите на Регламент (ЕС) № 1303/2013 г.

Съгласно разпоредбите на чл. 27 на Постановление № 119 от 20 май 2014 г. за приемане на национални правила за допустимост на разходите по оперативните програми, съфинансирани от Европейския фонд за регионално развитие, Европейския социален фонд, Кохезионния фонд на Европейския съюз и от Европейския фонд за морско дело и рибарство, за финансовата рамка 2014 – 2020 г. не са допустими за съфинансиране от ЕФРР, ЕСФ, КФ и ЕФМДР на Европейския съюз:

- ✘ Разходи, финансирани по друга операция, програма или каквато и да е друга финансова схема, произлизаща от националния бюджет, от бюджета на Общността или от друга донорска програма;
- ✘ Глоби, финансови санкции и разходи за разрешаване на спорове;
- ✘ Комисионите и загубите от курсови разлики при обмяна на чужда валута;
- ✘ Данък върху добавената стойност, освен когато не е възстановим;
- ✘ Закупуване на дълготрайни материални активи – втора употреба;
- ✘ Разходите за гаранции, осигурени от банка или от друга финансова институция, с изключение на разходите по финансови инструменти.

Не са допустими за съфинансиране от ЕФРР, ЕСФ, КФ и ЕФМДР на Европейския съюз при безвъзмездна финансова помощ и възстановима помощ следните разходи:

- ✘ Лихви по дългове, с изключение на свързани с безвъзмездна финансова помощ, предоставени под формата на лихвени субсидии или субсидии за гаранционни такси;
- ✘ Субсидиране на лихва по одобрени схеми за държавни помощи и разноските за финансови трансакции.

Не са допустими за съфинансиране от Европейския фонд за регионално развитие и от Кохезионния фонд на Европейския съюз следните разходи за:

- ✘ Извеждането от експлоатация или строежът на атомни електроцентрали;
- ✘ Инвестиции за постигане намаляване на емисиите на парникови газове от дейности, изброени в приложение I към Директива 2003/87/ЕО на Европейския парламент и на Съвета от 13 октомври 2003 г. за установяване на схема за търговия с квоти за емисии на парникови газове в рамките на Общността и за изменение на Директива 96/61/ЕО на Съвета (ОВ, L 275, 25.10.2003 г., стр. 32);
- ✘ Производството, обработката и продажбата на тютюн и тютюневи изделия;
- ✘ Предприятия в затруднение, така както са определени в правилата на Европейския съюз за държавните помощи;



Европейският земеделски фонд за развитие на селските райони: Европа инвестира в селските райони

- ✘ Инвестиции в летищна инфраструктура, освен ако са свързани с опазването на околната среда или са придружени от инвестиции, необходими за смекчаване или за намаляване на отрицателното ѝ въздействие върху околната среда.

На основание на чл. 57, ал. 2 от ЗУСЕСИФ не са допустими разходи за проекти или дейности, които са физически завършени или изцяло осъществени преди подаването на формуляра за кандидатстване от бенефициента, независимо дали всички свързани плащания са извършени от него.

В рамките на избраните мерки няма да бъдат подкрепяни дейности, финансирани по друг проект, програма или каквато и да е друга финансова схема, произлизаща от националния бюджет, бюджета на Общността или друга донорска програма, като проверката ще се извършва на ниво индивидуален проект.

Режим на минимална помощ:

Мерките по Стратегията от ОПИК 2014–2020 г. ще се изпълняват в съответствие с правилата за минимална помощ (правилото de minimis) по смисъла на Регламент (ЕС) № 1407/2013 на Комисията от 18 декември 2013 г. относно прилагането на членове 107 и 108 от Договора за функционирането на Европейския съюз (ДФЕС) към помощта de minimis, публикуван в Официален вестник на ЕС L 352 от 24.12.2013 г.

Максималният размер на помощта по режим de minimis, за която се кандидатства, заедно с другите получени минимални помощи, не може да надхвърля левовата равностойност на 200 000 евро и съответно левовата равностойност на 100 000 евро, в случай на едно и също предприятие, което осъществява шосейни товарни превози за чужда сметка за период от три бюджетни години.

Размерът на получените минимални помощи се определя като сбор от помощта, за която се кандидатства и получената минимална помощ на територията на Република България от:

- ✘ Предприятието кандидат;
- ✘ Предприятията, с които предприятието кандидат образува „едно и също предприятие“ по смисъла на чл.2, § 2 на Регламент (ЕС) № 1407/2013;
- ✘ Всички предприятия, които са се ввели, слели с или са придобити от някое от предприятията, образуващи „едно и също предприятие“ с предприятието кандидат, съгласно чл.3, § 8 на Регламент (ЕС) № 1407/2013;
- ✘ Предприятията, образуващи „едно и също предприятие“ с предприятието кандидат, които са се възползвали от помощ de minimis, получена преди разделяне или отделяне, съгласно чл. 3, § 9 от Регламент (ЕС) № 1407/2013.

Общи изисквания към кандидатите:

- ✘ Със средства от ОПИК не се допуска финансиране на проекти, изпълнявани от микро предприятия в рамките на селски райони и от предприятия, които не са допустими съгласно демаркацията на ОПИК с други програми.



Европейският земеделски фонд за развитие на селските райони: Европа инвестира в селските райони

- ☞ Кандидатите трябва да са търговци по смисъла на Търговския закон или Закона за кооперациите.
- ☞ Кандидатите трябва да отговарят на изискванията за малко или средно предприятие съгласно Закона за малките и средни предприятия и Приложение I на Регламент (ЕС) № 651/2014.
- ☞ Не могат да участват в процедурата за подбор на проекти и не могат да получат безвъзмездна финансова помощ кандидати, които попадат в забранителните режими на Регламент (ЕС) № 1407/2013 на Комисията от 18 декември 2013 г.
- ☞ Кандидатите трябва да отговарят на изискванията за предоставяне на минимални помощи, в съответствие с приложимото законодателство;
- ☞ Кандидатите могат да участват в процедурата за подбор на проекти и да получат безвъзмездна финансова помощ, в случай че не са недопустими кандидати съобразно демаркационната линия с други планове и програми, финансирани със средства на ЕС.

При промяна в установените условия за прилагане на даден инвестиционен приоритет в ОП РЧР, то тези променени условия автоматично се прилагат и за мерките в Стратегията за ВОМР на МИГ.

Критерии за избор на проекти:

Критериите за избор на проекти по Стратегията за ВОМР на МИГ „Струма“ са общи за ОПИК 2014–2020 г., одобрени са от Комитета за наблюдение на програмата и задължително се прилагат за всички мерки с финансиране от програмата. В Стратегията за ВОМР на МИГ “Струма” са включени и посочени само специфичните за територията допълнителни критерии по всяка мярка.

Ако общият брой получени точки за всеки един раздел е по-малко от **20%** от максималния брой точки за съответния раздел, проектното предложение се предлага за отхвърляне.

Мерки по ОПИК 2014–2020 г., част от Стратегията за ВОМР на МИГ „Струма“:

Код на мярката:	1.1.1
Наименование на мярката:	Подкрепа за внедряване на иновации в предприятията
Съответствие на мярката с приоритетите на ОПИК 2014 – 2020 г.	<p><u>Приоритетна ОС 1:</u> Технологично развитие и иновации</p> <p><u>Инвестиционен приоритет 1.1:</u> Технологично развитие и иновации</p> <p><u>Специфична цел 1.1:</u> Повишаване на иновационната дейност на предприятията.</p> <p>Тематична цел 1 от Регламент (ЕС) № 1303/2013 г.</p>



Европейският земеделски фонд за развитие на селските райони: Европа инвестира в селските райони

Описание на целите мярката:	Основна цел на мярката е да се насърчи въвеждането на иновации ⁶ в предприятията от територията на МИГ, свързани с тематичните области на ИСИС. Подкрепата ще бъде насочена основно към разработване и внедряване на нови продукти, процеси и бизнес модели в предприятията на територията на МИГ “Струма”.
Обхват на мярката:	<p>Географски обхват: Територията на действие на МИГ „Струма“.</p> <p>Обхват на подпомагане: Подпомагане на инвестиции за развитие на сътрудничеството за иновации между предприятията и между бизнеса и научните среди, за иновации в предприятията, вкл. разработване и внедряване на нови продукти, процеси и бизнес модели в предприятията.</p> <p>Обосновка: Анализът на територията извежда на преден план наличен капацитет за развитие в тематичната област на ИСИС „Индустрия за здравословен живот и биотехнологии”. Природните дадености и условия за био земеделие и животновъдство слагат фокус върху медицинския и лечебен туризъм, методите за чисто производство, съхранение и преработка на местни специфични хранителни и екологично чисти продукти (например етерични масла и пчелни продукти). Територията и местната общност имат потенциал за развитие на алтернативен (културен и фестивален) и екстрем туризъм и спорт (за стимулиране на несезонен, немасов, а постоянен нишов туризъм), балнеотуризм (налични термални води с отлични лечебни качества) и производство на стоки и съоръжения с пряко приложение в тези сфери (например кукерски маски и костюми, национални (регионални) носии, декори, материали за исторически възстановки, печатни издания), което е част от тематичната област на ИСИС „Нови технологии в креативните и рекреативните индустрии”.</p>
Целева/и група/и:	Допустимите целеви групи по настоящата мярка са: <ul style="list-style-type: none">• Предприятия, с минимум три приключили финансови години, разработващи/внедряващи иновации, вкл. и съществуващи предприятия, изпитващи нужда от въвеждането на специфични мерки за подкрепа на иновационната им дейност за увеличаване на инвестициите в продуктови, процесни, маркетингови и/или организационни иновации;• Предприятия от територията на МИГ в сътрудничество с други български или европейски предприятия, висши училища и/или изследователски организации, които се нуждаят от засилването на сътрудничеството между образование-наука-бизнес и стимулиране на сътрудничеството с

⁶ Съгласно Наръчника от Осло (Manuel d’Oslo 3e édition © OECD/EUROPEAN COMMUNITIES 2005) иновация е въвеждане в употреба на някакъв нов или значително подобрен продукт (стока или услуга) или производствен процес, на нов метод за маркетинг или на нов организационен метод в търговската практика, организацията на работните места или външните връзки, които създават пазарни предимства и при това повишават конкурентоспособността на фирмите. Дефиницията на допустими за подкрепа е както следва: Продуктова (стока или услуга) иновация е разработване и/или внедряване на стока или услуга, която е нова или значително подобрена по отношение на нейните свойства или начини на използване. Това включва и значителните подобрения в техническите характеристики, компонентите и материалите, вграден софтуер, степента на удобството при ползване или в някакви други функционални характеристики. Производствена (процесна) иновация е разработване и/или внедряване на нов или значително подобрен начин на производство или доставка на продукта. Тук влизат значителни изменения в технологиите, производственото оборудване и/или софтуера.

Този документ е създаден в рамките на Договор за безвъзмездна финансова помощ № РД 50-105/17.08.2016 г., който се осъществява с финансовата подкрепа на под-мярка 19.1 „Помощ за подготвителни дейности”, мярка 19 „Водено от общностите местно развитие” от Програмата за развитие на селските райони 2014 – 2020 г., съфинансирана от Европейския земеделски фонд за развитие на селските райони. Цялата отговорност за съдържанието на този документ се носи от община Симитли и при никакви обстоятелства не може да се счита, че този документ отразява официалното становище на Европейския съюз и Управляващия орган.



Европейският земеделски фонд за развитие на селските райони: Европа инвестира в селските райони

	<p>научните среди;</p> <ul style="list-style-type: none">• Български новосъздадени (спин-оф) предприятия на базата на интелектуална собственост. <p>Идентифицирани проблеми на целевата група в общините Симитли, Кресна и Струмяни: На територията на МИГ „Струма“ има множество неизползвани геотермални извора, съчетани с даденостите за планински туризъм и условията за био земеделие и животновъдство слагат фокус върху медицинския и лечебен туризъм, методите за чисто производство, съхранение и преработка на местни специфични хранителни и екологично чисти продукти (например козе мляко и млечни продукти). Територията има потенциал за развитие на алтернативен екстрем туризъм и спорт (за стимулиране на несезонен, немасов, а постоянен нишов туризъм). Всичко това е част от тематичните области на ИСИС „Индустрия за здравословен живот и биотехнологии“ и „Нови технологии в креативните и рекреативните индустрии“.</p> <p>Решения, които мярката ще даде: Ефективно използване на природните и климатичните дадености, традициите в земеделието и културата на ареала.</p>
<p>Допустими получатели (бенефициенти):</p>	<ol style="list-style-type: none">1. Да имат постоянен адрес, седалище и адрес на управление на територията на действие на МИГ и осъществяват дейностите по проекта на територията на действие на МИГ.2. Да са търговци по смисъла на Търговския закон или Закона за кооперациите.3. Да отговарят на изискванията за микро, малко или средно предприятие съгласно Закона за малките и средни предприятия (ЗМСП)4. Да имат минимум три приключени финансови години, с изключение на проекти, свързани с разработване на продуктова и/или производствена иновация.5. Подкрепят се само кандидати МСП, които внедряват и/или разработват иновации, попадащи в тематичните области на Иновационната стратегия за интелигентна специализация.6. Допустими са кандидати, осъществяващи дейност във всички отрасли/сектори, с изключение на изрично забранените в Регламент на Комисията (ЕС) № 651/2014 от 17 юни 2014 година, Регламент (ЕС) № 1407/2013 на Комисията от 18 декември 2013 г. <p>Причини за избора на допустимите бенефициенти: По настоящата мярка са избрани като допустими бенефициенти само тези, които могат целесъобразно и обосновано да извършат дейностите.</p>
<p>Иновативни подходи за решаване на идентифицираните проблеми на целевата/те</p>	<p>Ще бъдат насърчавани иновативни подходи при:</p> <ul style="list-style-type: none">• Осъществяването на мерки за стимулиране на инвестициите в НИРД.• Засилването на иновационната дейност на предприятията.• Осъществяването на мерки за стимулиране на инвестициите в



Европейският земеделски фонд за развитие на селските райони: Европа инвестира в селските райони

група/и:	продуктови, процесни, маркетингови и/или организационни иновации.
Допустими дейности:	<p>По мярката ще се подпомагат само дейности попадащи в специфичните тематични области на Иновационната стратегия за интелигентна специализация (ИСИС): ИКТ и информатика; мехатроника и чисти технологии; индустрия за здравословен живот и биотехнологии; нови технологии в креативните и рекреативните индустрии. Проектите трябва да внедряват иновация, която е собствена разработка или на база интелектуални права, придобити от трети лица и могат да включват следните дейности:</p> <ol style="list-style-type: none">1. Придобиване на ново оборудване, необходимо за внедряване в производството на иновативния продукт (стока или услуга) или процес.2. Придобиване на права на интелектуална собственост върху иновациите, които ще бъдат подкрепяни по процедурата.3. Придобиване/разработване на специализиран софтуер, необходим за внедряването на иновативния продукт (стока или услуга) или процес.4. Консултантски и помощни услуги в подкрепа на иновациите - Консултиране, подпомагане и обучение в областта на трансфера на знания; в областта на придобиването, защитата и експлоатацията на нематериални активи; в областта на използването на стандарти и на правилата, които ги уреждат.
Допустими разходи:	<p>Предвидените разходи трябва да бъдат в съответствие с разпоредбите на Глава 5, раздел I от ЗУСЕСИФ, Регламент 1303/2013г., Регламент 1304/2013г., Регламент 966/2012г. и приложимото национално законодателство за финансовата рамка 2014 -2020 г.</p> <p>Съгласно Глава 5, раздел I от ЗУСЕСИФ, за да бъдат допустими разходите трябва да отговарят едновременно на следните условия:</p> <ol style="list-style-type: none">1. Разходите са за дейности, съответстващи на критериите за подбор на операции и се извършват от допустими бенефициенти съгласно съответната програма по чл. 3, ал. 2;2. Разходите попадат във включени в документите по чл. 26, ал. 1 и в одобрения проект категории разходи;3. Разходите са за реално доставени продукти, извършени услуги и строителни дейности;4. Разходите са извършени законосъобразно съгласно приложимото право на Европейския съюз и българското законодателство;5. Разходите са отразени в счетоводната документация на бенефициента чрез отделни счетоводни аналитични сметки или в отделна счетоводна система;6. За направените разходи е налична одитна следа съгласно минималните изисквания на чл. 25 от Делегиран регламент (ЕС) № 480/2014 на Комисията от 3 март 2014 г. за допълнение на Регламент (ЕС) № 1303/2013 на Европейския парламент и на Съвета за определяне на общоприложими разпоредби за Европейския фонд за регионално



Европейският земеделски фонд за развитие на селските райони: Европа инвестира в селските райони

	<p>развитие, Европейския социален фонд, Кохезионния фонд, Европейския земеделски фонд за развитие на селските райони и Европейския фонд за морско дело и рибарство и за определяне на общи разпоредби за Европейския фонд за регионално развитие, Европейския социален фонд, Кохезионния фонд и Европейския фонд за морско дело и рибарство (ОВ, L 138/5 от 13 май 2014 г.) и са спазени изискванията за съхраняване на документите съгласно чл. 140 от Регламент (ЕС) № 1303/2013;</p> <p>7. Разходите са съобразени с приложимите правила за предоставяне на държавни помощи.</p> <p>8. Доколкото друго не е предвидено, разходите са допустими, ако са платени в срока за допустимост на разходите за съответния програмен период.</p> <p>По мярката са допустими следните видове разходи:</p> <ol style="list-style-type: none">1. Разходи за придобиване на машини, съоръжения и оборудване, представляващи дълготрайни материални активи, необходими за изпълнението на дейностите по проекта;2. Разходи за придобиване на дълготрайни нематериални активи (вкл. разходи за разработване на софтуер), необходими за изпълнението на дейностите по проекта;3. Разходи за консултантски и помощни услуги в подкрепа на иновациите. <p>По мярката ще се спазват всички изисквания, включени в Указанията на УО на ОПИК 2014-2020 за прилагането на подхода ВОМР с ресурси на ОПИК 2014-2020, включително изискванията за демаркация на ОПИК с останалите програми по ЕСИФ.</p>
Финансови параметри на проектите:	<p>Минимален размер на общите допустими разходи за един проект – левовата равностойност на 50 000 евро.</p> <p>Максимален размер на общите допустими разходи за един проект – левовата равностойност на 200 000 евро.</p>
Интензитет на финансовата помощ:	<p>Максималният интензитет на помощта е до 90 % от общата стойност на допустимите разходи, в съответствие с правилата за минимална помощ (правилото de minimis) по смисъла на Регламент (ЕС) № 1407/2013 на Комисията от 18 декември 2013 г. относно прилагането на членове 107 и 108 от Договора за функционирането на Европейския съюз към помощта de minimis, публикуван в Официален вестник на ЕС L 352 от 24.12.2013 г.</p> <p>Максималният размер на помощта по режим „de minimis“, за която се кандидатства заедно с другите получени минимални помощи, не може да надхвърля левовата равностойност на 200 000 евро и съответно левовата равностойност на 100 000 евро в случай на едно и също предприятие, което осъществява шосейни товарни превози за чужда сметка за период от три бюджетни години.</p>



Европейският земеделски фонд за развитие на селските райони: Европа инвестира в селските райони

<p>Размер на финансовата помощ:</p>	<p>Максималният размер на безвъзмездната финансова помощ по проект не може да надхвърля левовата равностойност на 200 000 евро.</p>																		
<p>Обективни критерии за оценка на проектите и тежест на показателите:</p>	<ul style="list-style-type: none"> • Етап I: Административно съответствие и допустимост на проектите: Изискванията са еднакви за всички мерки и са посочени в т. 5.1 „Критерии за оценка и избор на проекти“ от Стратегията. • Етап II: Техническа и финансова оценка на проектите по настоящата мярка: Подборът на проекти към Стратегията за ВОМР се определя в ЗУСЕСИФ и в нормативния акт по чл.28, ал.1, т.2 на ЗУСЕСИФ. МИГ „Струма“ включва само специфични за територията допълнителни критерии по мярката: <table border="1" data-bbox="456 808 1433 1211"> <thead> <tr> <th>№</th> <th>Специфични за територията допълнителни критерии</th> <th>Тежест на показателите</th> </tr> </thead> <tbody> <tr> <td>1.</td> <td>Проектът е с гарантирана устойчивост след неговото приключване</td> <td>20</td> </tr> <tr> <td>2.</td> <td>Проектът е свързан със създаване на заетост</td> <td>10</td> </tr> <tr> <td>2.1</td> <td>До 2 работни места</td> <td>5</td> </tr> <tr> <td>2.2</td> <td>Над 2 работни места</td> <td>10</td> </tr> <tr> <td>3.</td> <td>Проектът е с обоснована иновативност за територията на МИГ</td> <td>10</td> </tr> </tbody> </table>	№	Специфични за територията допълнителни критерии	Тежест на показателите	1.	Проектът е с гарантирана устойчивост след неговото приключване	20	2.	Проектът е свързан със създаване на заетост	10	2.1	До 2 работни места	5	2.2	Над 2 работни места	10	3.	Проектът е с обоснована иновативност за територията на МИГ	10
№	Специфични за територията допълнителни критерии	Тежест на показателите																	
1.	Проектът е с гарантирана устойчивост след неговото приключване	20																	
2.	Проектът е свързан със създаване на заетост	10																	
2.1	До 2 работни места	5																	
2.2	Над 2 работни места	10																	
3.	Проектът е с обоснована иновативност за територията на МИГ	10																	
<p>Режим на минимални помощи:</p>	<p>Мярката се изпълнява в съответствие с правилата за минимална помощ „de minimis“ по смисъла на Регламент (ЕС) 1407/2013 на Комисията от 18 декември 2013 г. относно прилагането на членове 107 и 108 от Договора за функционирането на Европейския съюз към помощта „de minimis“.</p>																		
<p>Очакван принос:</p>	<p>Очакваният принос се изразява в:</p> <ul style="list-style-type: none"> • Повишаване на иновационната дейност на предприятията, вследствие на създадените възможности за сътрудничество, обмен и споделяне на идеи и ресурси. В резултат ще нарасне делът на предприятията, разработващи и внедряващи иновации в партньорство с останалите участници в иновационната верига, което ще доведе до изграждане на иновационен капацитет в определените по Цел 1 и Цел 2 на ИСИС области и създаване на дългосрочни конкурентни предимства. • Увеличаване броя на предприятията, които самостоятелно разработват, внедряват и разпространяват иновации, в резултат на което ще се повиши иновационният им капацитет и конкурентоспособност. • Засилване на иновационната дейност на предприятията чрез стимулиране на инвестициите в Научно-изследователска и развойна дейност (НИРД) и увеличаване на инвестициите в продуктови, процесни, маркетингови и/или организационни иновации. 																		



Европейският земеделски фонд за развитие на селските райони: Европа инвестира в селските райони

Код на мярката:	2.2
Наименование на мярката:	Подобряване на производствения капацитет в МСП
Съответствие на мярката с приоритетите на ОПИК 2014 – 2020 г.	Приоритетна ОС 2: Предприемачество и капацитет за растеж на МСП. Инвестиционен приоритет 2.2: „Капацитет за растеж на МСП. Специфична цел 2.2: Капацитет за растеж на МСП. Тематична цел 3 от Регламент (ЕС) № 1303/2013 г.
Описание на целите мярката:	Основна цел на мярката е да се повиши конкурентоспособността на икономиката на МИГ „Струма“ и възможностите за създаване на местен бизнес, включително чрез диверсификация и алтернативни дейности. Подкрепата ще бъде насочена основно към растеж на МСП предприятията на територията на общините Симитли, Кресна и Струмяни.
Обхват на мярката:	Географски обхват: Територията на действие на МИГ „Струма“. Обхват на подпомагане: Подпомагане на инвестиции за увеличаване на производителността и експортния потенциал на МСП, подобряване на производствените процеси, повишаване на тяхната конкурентоспособност. Обосновка: Според анализите и проучванията, най-много промишлени предприятия на територията попадат в категорията „Нискотехнологични и средно нискотехнологични промишлени предприятия“. Същите се нуждаят от повишаване на производствения си капацитет, оптимизация на производствените процеси, замяна на морално остарели технологии с нови такива и повишаване на качество на произвежданите продукти.
Целева/и група/и:	Допустимите целеви групи по настоящата мярка са: <ol style="list-style-type: none">1. МСП, според НСНМСП, нуждаещи се от общи производствени инвестиции за подобряване на производствения капацитет за растеж, чрез ефективното и ефикасно използване на факторите на производство и чрез изграждането на възможности за възприемане и адаптиране на европейски и международни знания и технологии.2. МСП, според НСНМСП, нуждаещи се от подкрепа за специализирани услуги за развитие и укрепване на управленски капацитет.3. МСП, според НСНМСП, нуждаещи се от подкрепа за растеж, чрез подобряване на качеството и чрез насърчаване на използването на информационни и комуникационни технологии и услуги. Идентифицирани проблеми на целевата група в общините Симитли, Кресна и Струмяни: На територията на МИГ „Струма“ има 97 малки и средни фирми в областта на дървопреработването, хранително-вкусовата промишленост, шивашкото производство, електрооборудването, обработката и производството на изделия от мрамор и др., които изпитват



Европейският земеделски фонд за развитие на селските райони: Европа инвестира в селските райони

	<p>спешна нужда от въвеждане на нови машини, оборудване и технологии, диверсификация на производствата и превръщането им в конкурентоспособни.</p> <p><u>Решения, които мярката ще даде:</u> Повишаване на производствения капацитет и конкурентоспособността на МСП.</p>
<p>Допустими получатели (бенефициенти):</p>	<ol style="list-style-type: none">1. Да имат постоянен адрес, седалище и адрес на управление на територията на действие на МИГ и осъществяват дейностите по проекта на територията на действие на МИГ.2. Да са търговци по смисъла на Търговския закон или Закона за кооперациите.3. Да отговарят на изискванията за микро, малко или средно предприятие съгласно Закона за малките и средни предприятия (ЗМСП)4. Да имат минимум три приключени финансови години.5. Да развият своята основна икономическа дейност в една от определените в Националната стратегия за насърчаване на малките и средните предприятия 2014-2020 групи сектори на икономическа дейност. Кандидатите за подпомагане трябва да са с код на основна икономическа дейност по Класификация на икономическите дейности (КИД - 2008) в една от посочените групи сектори на икономическа дейност съгласно тяхната технологична интензивност, като следва:<ul style="list-style-type: none">• Високотехнологични и средно високотехнологични промишлени производства: С20 „Производство на химични продукти“; С21 „Производството на лекарствени вещества и продукти“; С26 „Производството на компютърна и комуникационна техника, електронни и оптични продукти“; С27 „Производство на електрически съоръжения“; С28 „Производство на машини и оборудване, с общо и специално предназначение“; 29 „Производство на автомобили, ремаркета и полуремаркета“; С30 „Производство на превозни средства, без автомобили“.• Интензивни на знание услуги: J58 „Издателска дейност“; J59 „Производството на филми и телевизионни предавания, звукозаписване и издаване на музика“; J60 „Радио- и телевизионна дейност“; J61 „Далекосъобщения“; J62 „Дейности в областта на информационните технологии“; J63 „Информационни услуги“; M72 „Научноизследователска и развойна дейност“.• Нискотехнологични и средно нискотехнологични промишлени производства: С10 „Производство на хранителни продукти“; С11 „Производство на напитки“; С13 „Производство на текстил и изделия от текстил, без облекло“; С14 „Производство на облекло“; С15 „Обработка на кожи; производство на обувки и други изделия от обработени кожи без косъм“; С16 „Производство на дървен материал и изделия от дървен материал и корк, без мебели; производство на изделия от слама и материали за плетене“; С17 „Производство на хартия, картон и изделия от хартия и картон“; С18 „Печатна дейност и възпроизвеждане на



Европейският земеделски фонд за развитие на селските райони: Европа инвестира в селските райони

	<p>записани носители“; С19 „Производство на кокс и рафинирани нефтопродукти“; С22 „Производство на изделия от каучук и 72 пластмаси“; С23 „Производство на изделия от други неметални минерални суровини“; С24 „Производство на основни метали“; С25 „Производство на метални изделия, без машини и оборудване“; С31 „Производство на мебели“; С32 „Производство, неklasифицирано другаде“; С33 „Ремонт и инсталиране на машини и оборудване“.</p> <p>Причини за избора на допустимите бенефициенти: По настоящата мярка са избрани като допустими бенефициенти само тези, които попадат в обхвата на Специфична цел 2.2: Капацитет за растеж на МСП на ОПИК 2014 – 2020 г.</p>
<p>Иновативни подходи за решаване на идентифицираните проблеми на целевата/те група/и:</p>	<p>Ще бъдат насърчавани иновативни подходи при:</p> <ul style="list-style-type: none">• Осъществяването на мерки за повишаване растежа и конкурентоспособността на предприятията чрез използването на информационни и комуникационни технологии и услуги.• Засилването на иновационната дейност на предприятията.• Осъществяването на мерки за стимулиране на инвестициите в нови продукти, услуги, диверсификация на производството и подобряване на ресурсната ефективност.
	<p>По мярката ще се подпомагат следните дейности:</p> <ol style="list-style-type: none">1. Общи производствени инвестиции за подобряване на производствения капацитет за растеж чрез ефективното и ефикасно използване на факторите на производство и чрез изграждането на възможности за възприемане и адаптиране на европейски и международни знания и технологии;2. Подкрепа за специализирани услуги за МСП за развитие и укрепване на управленски капацитет;3. Подкрепа за растеж на предприятия чрез подобряване на качеството и чрез насърчаване на използването на информационни и комуникационни технологии и услуги;4. Дейности за подобряване на производствените процеси и/или;5. Дейности за добавяне на нови характеристики или подобряване на съществуващите продукти и услуги, и/или дейности за разнообразяване на асортимента от продукти и услуги на предприятията и/или дейности за внедряване на нови технологии за подобряване на ресурсната ефективност и ефикасност в производствения процес. <p>Дейностите са допустими само ако представляват инвестиции в материални и нематериални активи, свързани със: създаването на нов стопански обект или разширяването на капацитета на съществуващ стопански обект.</p>
<p>Допустими разходи:</p>	<p>Предвидените разходи трябва да бъдат в съответствие с разпоредбите на Глава 5, раздел I от ЗУСЕСИФ, Регламент 1303/2013г., Регламент 1304/2013г., Регламент 966/2012г. и приложимото национално</p>



Европейският земеделски фонд за развитие на селските райони: Европа инвестира в селските райони

законодателство за финансовата рамка 2014 -2020 г.

Съгласно Глава 5, раздел I от ЗУСЕСИФ, за да бъдат допустими разходите трябва да отговарят едновременно на следните условия:

1. Разходите са за дейности, съответстващи на критериите за подбор на операции и се извършват от допустими бенефициенти съгласно съответната програма по чл. 3, ал. 2;
2. Разходите попадат във включени в документите по чл. 26, ал. 1 и в одобрения проект категории разходи;
3. Разходите са за реално доставени продукти, извършени услуги и строителни дейности;
4. Разходите са извършени законосъобразно съгласно приложимото право на Европейския съюз и българското законодателство;
5. Разходите са отразени в счетоводната документация на бенефициента чрез отделни счетоводни аналитични сметки или в отделна счетоводна система;
6. За направените разходи е налична одитна следа съгласно минималните изисквания на чл. 25 от Делегиран регламент (ЕС) № 480/2014 на Комисията от 3 март 2014 г. за допълнение на Регламент (ЕС) № 1303/2013 на Европейския парламент и на Съвета за определяне на общоприложими разпоредби за Европейския фонд за регионално развитие, Европейския социален фонд, Кохезионния фонд, Европейския земеделски фонд за развитие на селските райони и Европейския фонд за морско дело и рибарство и за определяне на общи разпоредби за Европейския фонд за регионално развитие, Европейския социален фонд, Кохезионния фонд и Европейския фонд за морско дело и рибарство (ОВ, L 138/5 от 13 май 2014 г.) и са спазени изискванията за съхраняване на документите съгласно чл. 140 от Регламент (ЕС) № 1303/2013;
7. Разходите са съобразени с приложимите правила за предоставяне на държавни помощи.
8. Доколкото друго не е предвидено, разходите са допустими, ако са платени в срока за допустимост на разходите за съответния програмен период.

По мярката са допустими следните видове разходи:

1. Разходи за придобиване на машини, съоръжения и оборудване, представляващи дълготрайни материални активи, необходими за изпълнението на дейностите по проекта;
2. Разходи за придобиване на дълготрайни нематериални активи, необходими за изпълнението на дейностите по проекта.

По мярката ще се спазват всички изисквания, включени в Указанията на УО на ОПИК 2014-2020 за прилагането на подхода ВОМР с ресурси на ОПИК 2014-2020, включително изискванията за демаркация на ОПИК с останалите програми по ЕСИФ.



Европейският земеделски фонд за развитие на селските райони: Европа инвестира в селските райони

<p>Финансови параметри на проектите:</p>	<p>Минимален размер на общите допустими разходи за един проект – левовата равностойност на 50 000 евро.</p> <p>Максимален размер на общите допустими разходи за един проект – левовата равностойност на 200 000 евро.</p>																		
<p>Интензитет на финансовата помощ:</p>	<p>Максималният интензитет на помощта е до 90 % от общата стойност на допустимите разходи, в съответствие с правилата за минимална помощ (правилото de minimis) по смисъла на Регламент (ЕС) № 1407/2013 на Комисията от 18 декември 2013 г. относно прилагането на членове 107 и 108 от Договора за функционирането на Европейския съюз към помощта de minimis, публикуван в Официален вестник на ЕС L 352 от 24.12.2013 г.</p> <p>Максималният размер на помощта по режим „de minimis“, за която се кандидатства заедно с другите получени минимални помощи, не може да надхвърля левовата равностойност на 200 000 евро и съответно левовата равностойност на 100 000 евро в случай на едно и също предприятие, което осъществява шосейни товарни превози за чужда сметка за период от три бюджетни години.</p>																		
<p>Размер на финансовата помощ:</p>	<p>Максималният размер на безвъзмездната финансова помощ по проект не може да надхвърля левовата равностойност на 200 000 евро.</p>																		
<p>Обективни критерии за оценка на проектите и тежест на показателите:</p>	<ul style="list-style-type: none"> Етап I: Административно съответствие и допустимост на проектите: Изискванията са еднакви за всички мерки и са посочени в т. 5.1 „Критерии за оценка и избор на проекти“ от Стратегията. Етап II: Техническа и финансова оценка на проектите по настоящата мярка: Подборът на проекти към Стратегията за ВОМР се определя в ЗУСЕСИФ и в нормативния акт по чл.28, ал.1, т.2 на ЗУСЕСИФ. МИГ „Струма“ включва само специфични за територията допълнителни критерии по мярката: <table border="1" data-bbox="454 1435 1433 1832"> <thead> <tr> <th>№</th> <th>Специфични за територията допълнителни критерии</th> <th>Тежест на показателите</th> </tr> </thead> <tbody> <tr> <td>1.</td> <td>Проектът е с гарантирана устойчивост след неговото приключване</td> <td>20</td> </tr> <tr> <td>2.</td> <td>Проектът е свързан със създаване на заетост</td> <td>10</td> </tr> <tr> <td>2.1</td> <td>До 2 работни места</td> <td>5</td> </tr> <tr> <td>2.2</td> <td>Над 2 работни места</td> <td>10</td> </tr> <tr> <td>3.</td> <td>Проектът е с обоснована иновативност за територията на МИГ</td> <td>10</td> </tr> </tbody> </table>	№	Специфични за територията допълнителни критерии	Тежест на показателите	1.	Проектът е с гарантирана устойчивост след неговото приключване	20	2.	Проектът е свързан със създаване на заетост	10	2.1	До 2 работни места	5	2.2	Над 2 работни места	10	3.	Проектът е с обоснована иновативност за територията на МИГ	10
№	Специфични за територията допълнителни критерии	Тежест на показателите																	
1.	Проектът е с гарантирана устойчивост след неговото приключване	20																	
2.	Проектът е свързан със създаване на заетост	10																	
2.1	До 2 работни места	5																	
2.2	Над 2 работни места	10																	
3.	Проектът е с обоснована иновативност за територията на МИГ	10																	
<p>Режим на минимални помощи:</p>	<p>Мярката се изпълнява в съответствие с правилата за минимална помощ „de minimis“ по смисъла на Регламент (ЕС) 1407/2013 на Комисията от 18 декември 2013 г. относно прилагането на членове 107 и 108 от Договора да</p>																		

Този документ е създаден в рамките на Договор за безвъзмездна финансова помощ № РД 50-105/17.08.2016 г., който се осъществява с финансовата подкрепа на под-мярка 19.1 „Помощ за подготвителни дейности“, мярка 19 „Водено от общностите местно развитие“ от Програмата за развитие на селските райони 2014 – 2020 г., съфинансирана от Европейския земеделски фонд за развитие на селските райони. Цялата отговорност за съдържанието на този документ се носи от община Симитли и при никакви обстоятелства не може да се счита, че този документ отразява официалното становище на Европейския съюз и Управляващия орган.



Европейският земеделски фонд за развитие на селските райони: Европа инвестира в селските райони

	функционирането на Европейския съюз към помощта „de minimis“.
Очакван принос:	<p>Очакваният принос се изразява в:</p> <ul style="list-style-type: none">• Подобряване на конкурентоспособността на МСП - чрез внедрени технологии за подобряване на производствения процес, постигане на по-висока производителност, намаляване на производствените разходи и оптимизиране на производствената верига, съответно повишаване на добавената стойност и активно включване във всички етапи на веригата за добавяне на стойност.• Подобряване на капацитета на МСП за работа в интензивно конкурентни пазари, с повишаване на конкурентоспособността, чрез подобряване, поддържане и гарантиране на качеството на реализираните продукти/процеси/услуги и осигуряване на обективни гаранции за качество и ползване на добри производствени практики, както и чрез развитие и укрепване на управленския капацитет.• Подобряване на капацитета на МСП за правене на конкурентен и устойчив на динамично развиващите се пазари бизнес, чрез повишаване и подобряване на използването на ИКТ и услуги, и оптимизиране на процесите за управление на бизнеса.

5.4. Обхват на мерките с финансиране от ЕСФ чрез Оперативна програма „Развитие на човешките ресурси“ 2014 – 2020 г.

В Стратегията за ВОМР на МИГ “Струма” са включени 5 мерки, които предвиждат финансиране от ОПРЧР 2014 – 2020 г. чрез ЕСФ:

- ☞ **3 мерки** по Приоритетна ОС 1: Подобряване достъпа до заетост и качеството на работните места; и
- ☞ **2 мерки** по Приоритетна ОС 2: Намаляване на бедността и насърчаване на социалното включване.

Включването им в документа се основава на:

- ☞ Резултатите от задълбочения анализ на територията и оценката на потенциала за реализация на мерките от гледна точка на брой и видове потенциални бенефициенти от МИГ;
- ☞ Интересата, посочен от заинтересованите страни по време на анкетното проучване и проведените консултативни срещи, на които присъстваха местни фирми в качеството си на работодатели и представители на местните служби за труда и социалното подпомагане.

По време на подготвителният период, на различните срещи бяха дискутирани необходимостта и възможностите за включване на мерки за обучения, заетост и насърчаване на предприемачеството на лица по Приоритетна ос 1 и мерки за борба с бедността и социалното изключване от Приоритетна ос 2, като присъстващите се обединиха около следните мнения и заключения:



Европейският земеделски фонд за развитие на селските райони: Европа инвестира в селските райони

- ⇒ Най-същественният проблем на общините Симитли, Кресна и Струмяни е високата безработица и липсата на работни места. Особено силно е изразена сред младежите до 29 г., лицата на възраст от 30 до 54 г. и хората над 54 г. Поради тази причина усилията следва да бъдат насочени към мерки, насърчаващи работодателите да наемат работници и да разкриват нови работни места, както и мерки, стимулиращи алтернативни форми на заетост и стартирането на самостоятелна стопанска дейност. Подходящо е включването по Приоритетна ос 1 на:
- Една мярка за обучение и заетост на безработни и неактивни лица на възраст от 30 до 54 г. и над 54 г.;
 - Една мярка за създаване на устойчиви работни места за безработни и неактивни лица (с ниска степен на образование, продължително безработни и неактивни лица, безработни или неактивни лица с увреждания и др.) с акцент към безработните лица на възраст над 54 г. и безработните младежи до 29 г.;
 - Една мярка за насърчаване на предприемачеството сред безработните и неактивните лица от целевата територия.
- ⇒ По Приоритетна ос 2 да бъдат включени: 1 мярка, насочена към осигуряване на устойчив достъп до социални услуги на хора с увреждания и самотноживеещи лица, тъй като това са най-сериозно изразените групи в риск с най-големи нужди на територията на МИГ и 1 мярка, свързана с развитие на социалното предприемачество и създаване на възможности за заетост и професионална интеграция на хората с увреждания и други представители на рискови групи.

Целевите групи, които се подпомагат по допустимите за финансиране приоритетни оси от ОПРЧР, съвпадат с идентифицираните маргинализирани и уязвими групи на територията на МИГ и на техните нужди и потребности, посочени в т. 3.4. „Потребности на уязвимите и малцинствени групи“ от настоящата Стратегия.

По всички мерки, посочени по-долу, са включени всички допустими бенефициенти по съответния инвестиционен приоритет, за да не се стеснява кръга на потенциалните кандидати от територията на МИГ за реализиране на допустимите дейности.

Допустими разходи по мерките:

Предвидените разходи са в съответствие с разпоредбите на глава 5, раздел I от ЗУСЕСИФ, Регламент 1303/2013 г., Регламент 1304/2013 г., Регламент 966/2012 г., както и приложимото национално законодателство за финансовата рамка 2014 -2020 г.

Съгласно глава 5, раздел I от ЗУСЕСИФ, за да бъдат допустими разходите трябва да отговарят едновременно на следните условия:

- да са за дейности, определени и извършени под отговорността на съответния управляващ орган и съгласно критериите за избор на операции, одобрени от съответния комитет за наблюдение;



Европейският земеделски фонд за развитие на селските райони: Европа инвестира в селските райони

- да са извършени от допустими по съответния приоритет на програмата бенефициенти или от техните партньори в случаите, когато са допустими съгласно критериите за избор на операции, одобрени от комитета за наблюдение;
- категориите разходи да са включени в договора или в заповедта за предоставяне на финансова подкрепа;
- изборът на изпълнител за реализираните дейности (услуги и/или доставки, и/или строителство) да е извършен в съответствие с действащото национално и с европейското законодателство;
- за тях да е налична адекватна одитна следа, включително да са спазени разпоредбите за наличност на документите по чл. 140 от Регламент (ЕС) № 1303/2013 на Европейския парламент и на Съвета от 17 декември 2013 г. за определяне на общо приложими разпоредби за Европейския фонд за регионално развитие, Европейския социален фонд, Кохезионния фонд, Европейския земеделски фонд за развитие на селските райони и Европейския фонд за морско дело и рибарство и за определяне на общи разпоредби за Европейския фонд за регионално развитие, Европейския социален фонд, Кохезионния фонд и Европейския фонд за морско дело и рибарство, и за отмяна на Регламент (ЕО) № 1083/2006 на Съвета (ОВ, L 347 от 20.12.2013 г.);
- да са отразени в счетоводната документация на бенефициента, чрез отделни счетоводни аналитични сметки или в отделна счетоводна система;
- да са извършени за съфинансирани продукти и услуги, които са реално доставени, съобразно предварително заложените в договора или в заповедта за предоставяне на финансова подкрепа изисквания;
- в случаите, когато обект на финансиране са мерки и операции, попадащи в обхвата на правилата по държавните помощи, допустимостта на разходите е съобразена и с приложимите към помощта правила;
- да са извършени в съответствие с принципа на доброто финансово управление в съответствие с чл. 30 на Регламент (ЕС, ЕВРАТОМ) № 966/2012 на Европейския парламент и на Съвета от 25 октомври 2012 г. относно финансовите правила, приложими за общия бюджет на Съюза, и за отмяна на Регламент (ЕО, ЕВРАТОМ) № 1605/2002 на Съвета (ОВ, L 298 от 26.10.2012 г.).

Недопустими разходи:

- разходи, финансирани по друга операция, програма или каквато и да е друга финансова схема, произлизаща от националния бюджет, от бюджета на Общността или от друга донорска програма;
- глоби, финансови санкции и разходи за разрешаване на спорове;
- комисионите и загубите от курсови разлики при обмяна на чужда валута;
- данък върху добавената стойност, освен когато не е възстановим;

Този документ е създаден в рамките на Договор за безвъзмездна финансова помощ № РД 50-105/17.08.2016 г., който се осъществява с финансовата подкрепа на под-мярка 19.1 „Помощ за подготвителни дейности“, мярка 19 „Водено от общностите местно развитие“ от Програмата за развитие на селските райони 2014 – 2020 г., съфинансирана от Европейския земеделски фонд за развитие на селските райони. Цялата отговорност за съдържанието на този документ се носи от община Симитли и при никакви обстоятелства не може да се счита, че този документ отразява официалното становище на Европейския съюз и Управляващия орган.



Европейският земеделски фонд за развитие на селските райони: Европа инвестира в селските райони

- закупуване на дълготрайни материални активи - втора употреба;
- разходите за гаранции, осигурени от банка или от друга финансова институция, с изключение на разходите по финансови инструменти;
- лихви по дългове, с изключение на свързани с безвъзмездна финансова помощ, предоставени под формата на лихвени субсидии или субсидии за гаранционни такси;
- субсидиране на лихва по одобрени схеми за държавни помощи и разноските за финансови транзакции;
- разходи за закупуване на инфраструктура, земя и недвижимо имущество;
- разходи за консултантски услуги, свързани с подготовката и/или попълването на документите за кандидатстване за финансова подкрепа.

На основание чл.57, ал.2 от ЗУСЕСИФ не са допустими разходи за проекти или дейности, които са физически завършени или изцяло осъществени преди подаването на формуляра за кандидатстване от бенефициента, независимо дали всички свързани плащания са извършени от него.

Режим на минимална помощ:

Мерките по Стратегията от ОПРЧР 2014–2020 г. ще се изпълняват в съответствие с правилата за минимална помощ (правилото de minimis) по смисъла на Регламент (ЕС) № 1407/2013 на Комисията от 18 декември 2013 г. относно прилагането на членове 107 и 108 от Договора за функционирането на Европейския съюз (ДФЕС) към помощта de minimis, публикуван в Официален вестник на ЕС L 352 от 24.12.2013 г.

Размерът на финансовата помощ, която се предоставя за дейност е стойността на действителните разходи, реално извършени, платени и доказани с разходо-оправдателни и платежни документи, но не повече от еквивалента на 200 000 евро (за предприятията с дейност в сектора на автомобилните товарни превози – 100 000 евро) за период от три последователни данъчни години.

Общи изисквания към кандидатите:

- Да отговарят на изискванията за предоставяне на минимални помощи, в съответствие с приложимото законодателство;
- Да разполагат с финансов капацитет, който се оценява по предоставена от УО на ОПРЧР методика за оценка на финансовия капацитет;
- Когато кандидатът е община и тя кандидатства с партньор/и или партньор по проекта е община, тя трябва да представи Решение на Общинския съвет за подаване на проектно предложение по конкретната процедура и Решение на Общинския съвет за одобряване на споразумение за общинско сътрудничество с партньора за кандидатстването по проекта, съгласно чл.59 и сл. от ЗМСМА;



Европейският земеделски фонд за развитие на селските райони: Европа инвестира в селските райони

- Кандидатите могат да участват в партньорство в зависимост от спецификата на обявената мярка.

По отношение на недопускане на двойно финансиране с мерки от ПРСР 2014-2020 г. и Оперативните програми - ОПРР, ОПНОИР, ОПИК и ОПОС е задължително следването на демаркацията с тези програми, както е описана в раздел 8 на ОПРЧР 2014–2020 г.

При промяна в установените условия за прилагане на даден инвестиционен приоритет в ОП РЧР, то тези променени условия автоматично се прилагат и за мерките в Стратегията за ВОМР на МИГ.

Критерии за избор на проекти:

Настоящите критерии са общи за ОПРЧР 2014–2020 г., одобрени са от Комитета за наблюдение на програмата и задължително се прилагат за всички мерки с финансиране от програмата. В Стратегията за ВОМР на МИГ “Струма” са включени и посочени само специфичните за територията допълнителни критерии по всяка мярка.

Ако общият брой получени точки за всеки един раздел е по-малко от **20%** от максималния брой точки за съответния раздел, проектното предложение се предлага за отхвърляне.

За да бъде предложено за финансиране едно проектно предложение, общата крайна оценка на етап техническа и финансова оценка трябва да е равна или по-голяма **от 60 т.**

Раздел	Скала на оценка	Максимален брой точки
1. Оперативен капацитет		15
1.1 Опит на кандидата и партньора/партньорите в управлението на проекти и/или опит в изпълнение на дейности, подобни на тези включени в проектното предложение.		10
1.1 А Опит на кандидата в управлението на проекти и/или опит в изпълнение на дейности, като тези включени в проектното предложение⁷		
<ul style="list-style-type: none"> • Кандидатът има реализиран поне един проект финансиран от структурните фондове, националния бюджет или други финансови инструменти, в който е участвал в ролята си на кандидат или партньор; • Кандидатът има поне 1 година опит в изпълнението на дейности, като тези, включени в проектното предложение. 	много добре	5x2
Кандидатът има реализиран поне един проект, финансиран от структурните фондове, националния бюджет или други финансови инструменти, в който е участвал в ролята си на кандидат или партньор или поне	задоволително	3x2

⁷ Оценката по т.1.1 се формира като средно аритметична оценка между оценките по т. 1.1 А и т. 1.1 Б. В случай, че не е предвидено участието на партньор по проекта се взема само оценката по т. 1.1 А

Този документ е създаден в рамките на Договор за безвъзмездна финансова помощ № РД 50-105/17.08.2016 г., който се осъществява с финансовата подкрепа на под-мярка 19.1 „Помощ за подготовителни дейности“, мярка 19 „Водено от общностите местно развитие“ от Програмата за развитие на селските райони 2014 – 2020 г., съфинансирана от Европейския земеделски фонд за развитие на селските райони. Цялата отговорност за съдържанието на този документ се носи от община Симитли и при никакви обстоятелства не може да се счита, че този документ отразява официалното становище на Европейския съюз и Управляващия орган.



Европейският земеделски фонд за развитие на селските райони: Европа инвестира в селските райони

1 година опит в изпълнението на дейности, като тези, включени в проектното предложение		
Кандидатът има проект, финансиран от структурните фондове, националния бюджет или други финансови инструменти, в който е участвал в ролята си на кандидат или партньор, който е в процес на изпълнение и/или под 1 година опит в изпълнението на дейности, като тези, включени в проектното предложение.	много слабо	1x2
Няма посочена информация или представената информация няма отношение към съответния критерий или няма опит в изпълнение на проекти и сходен тип дейности		0
1.1. Б Опит на партньора/партньорите в управлението на проекти и/или опит в изпълнение на дейности, подобни на тези включени в проектното предложение⁸		
<ul style="list-style-type: none"> Партньорът/ите има/т реализиран поне един проект, финансиран от структурните фондове, националния бюджет или други финансови инструменти, в който е участвал в ролята си на кандидат или партньор; Партньор/и има/т поне 1 година опит в изпълнението на дейности, като тези, включени в проектното предложение 	много добре	5x2
Партньорът/ите има/т реализиран поне един проект, финансиран от структурните фондове, националния бюджет или други финансови инструменти, в който е участвал в ролята си на кандидат или партньор или поне 1 година опит в изпълнението на дейности, като тези, включени в проектното предложение	задоволително	3x2
Кандидатът има проект, финансиран от структурните фондове, националния бюджет или други финансови инструменти, в който е участвал в ролята си на кандидат или партньор, който е в процес на изпълнение и/или под 1 година опит в изпълнението на дейности, като тези, включени в проектното предложение	много слабо	1x2
Няма посочена информация или представената информация няма отношение към съответния критерий или няма опит в изпълнение на проекти и сходен тип дейности		0
1.2. Опит на ръководителя на проекта/ключовите експерти в организация, управление/ изпълнение на проекти и/или сходен тип дейности⁹.		5

⁸ В случай, че са включени повече от един партньор, оценката се формира като средно аритметична от оценките на всеки партньор.

⁹ По отделно се оценява опитът на ръководителя и ключовите експерти ангажирани с преките дейности по проекта (ако е приложимо). Крайната обща оценка е средноаритметично от отделните оценки.

Този документ е създаден в рамките на Договор за безвъзмездна финансова помощ № РД 50-105/17.08.2016 г., който се осъществява с финансовата подкрепа на под-мярка 19.1 „Помощ за подготвителни дейности“, мярка 19 „Водено от общностите местно развитие“ от Програмата за развитие на селските райони 2014 – 2020 г., съфинансирана от Европейския земеделски фонд за развитие на селските райони. Цялата отговорност за съдържанието на този документ се носи от община Симитли и при никакви обстоятелства не може да се счита, че този документ отразява официалното становище на Европейския съюз и Управляващия орган.



Европейският земеделски фонд за развитие на селските райони: Европа инвестира в селските райони

Ръководителят/ключовите експерти има/т опит в организация и/или управление/изпълнение на дейности, като тези, включени в проектното предложение и/или проекти, поне 3 години	много добре	5
Ръководителят/ключовите експерти има/т опит в организация и/или управление/изпълнение на дейности, като тези, включени в проектното предложение и/или проекти поне една година	задоволително	3
Ръководителят/ключовите експерти има/т опит в организация и/или управление/изпълнение на дейности, като тези, включени в проектното предложение и/или проекти по- малко от една година	много слабо	1
Няма посочена информация или представената информация няма отношение към съответния критерий		0
2. Съответствие		20
2.1 Описание и обосновка на целите на проекта		10
<ul style="list-style-type: none"> • Формулирани са конкретни цели; • Целите са насочени към решаване проблемите на целевите групи; • Връзката между целите и предвидените резултати е аргументирана. 	много добре	5x2
Два от горепосочените критерии са изпълнени	задоволително	3x2
Един от горепосочените критерии е изпълнен;	много слабо	1x2
Няма посочена информация или представената информация няма отношение към съответния критерий		0
2.2 Описание на целевите групи по проекта и техните нужди		10
<ul style="list-style-type: none"> • Целевите групи са конкретизирани – посочени са специфични характеристики, съгласно Насоките за кандидатстване (ако е приложимо); • Целевите групи са количествено определени; • Нуждите на целевите групи са идентифицирани 	много добре	5x2
Два от горепосочените критерии са изпълнени	задоволително	3x2
Един от горепосочените критерии е изпълнен;	много слабо	1x2
Няма посочена информация или представената информация няма отношение към съответния критерий		0
3. Методика и организация		35
3.1 Съответствие на дейностите с целите и очакваните резултати		25
<ul style="list-style-type: none"> • Дейностите са насочени към постигане на целите и са в съответствие с ръководните принципи (ако е приложимо); • Очакваните резултати от изпълнение на дейностите ще допринесат за постигане на заложените в проекта 	много добре	5x2



Европейският земеделски фонд за развитие на селските райони: Европа инвестира в селските райони

индикатори; - Описани са детайлно дейностите, начините и етапите за изпълнението им и в случай на приложимост е обоснована нуждата от закупуване на оборудване/ремонтни дейности.		
Два от горепосочените критерии са изпълнени	задоволително	3x2
Поне един от горепосочените критерии е изпълнен частично	много слабо	1x2
Няма посочена информация или представената информация няма отношение към съответния критерий		0
3.2 Яснота на изпълнение на дейностите		1
<ul style="list-style-type: none"> • В описанието на дейностите са посочени начало и продължителност за изпълнение на всяка дейност; • Времевият обхват на всяка дейност е реалистичен; • Има логическа последователност в изпълнението на дейностите. 	много добре	5x2
Два от горепосочените критерии са изпълнени	задоволително	3x2
Един от горепосочените критерии е изпълнен или посочената информация е непълна	много слабо	1x2
Няма посочена информация		0
4. Бюджет и ефективност на разходите		30
4.1 Ефективност, ефикасност и икономичност на разходите		15
<ul style="list-style-type: none"> • Налице е съответствие и логическа връзка между дейности и разходи, и предвидените разходи съответстват на поставените цели и очакваните резултати по проекта; • Предвидените разходи, са оптимални за съвременно, количествено и качествено осъществяване на планираните дейности и постигане на очакваните резултати по проекта; • Количествата, заложи в дейностите водят до извода, че разходите са планирани при най-добра цена. 	много добре	5x3
Два от горепосочените критерии са изпълнени	задоволително	3x3
Един от горепосочените критерии е изпълнен	много слабо	1x3
Няма посочена информация или представената информация няма отношение към съответния критерий, или след направената оптимизация на бюджета, сумата на исканата БФП е под минималния размер на допустимата безвъзмездна финансова помощ, съгласно Условието за кандидатстване		0
4.2 Структурираност на бюджета		15
<ul style="list-style-type: none"> • Заложените стойности са правилно планирани в съответствие с предвидените дейности; 	много добре	5x3



Европейският земеделски фонд за развитие на селските райони: Европа инвестира в селските райони

<ul style="list-style-type: none"> • Заложените ограничения на разходите по схемата са спазени при формиране на бюджета; • Бюджетът е ясен, детайлен и не съдържа грешки. 		
Два от горепосочените критерии са изпълнени	задоволително	3x3
Един от горепосочените критерии е изпълнен	много слабо	1x3
Няма посочена информация или представената информация няма отношение към съответния критерий		0
ОБЩ МАКСИМАЛЕН БРОЙ ТОЧКИ		100

Описанието на мерките по ОПРЧР 2014–2020 г., част от Стратегията за ВОМР на МИГ „Струма“ е както следва:

Код на мярката:	1.1
Наименование на мярката:	Подобряване достъпа до заетост и качеството на работните места в МИГ „Струма“
Съответствие на мярката с приоритетите на ОПРЧР 2014 – 2020 г.	<p><u>Приоритетна ОС 1:</u> Подобряване достъпа до заетост и качеството на работните места</p> <p><u>Инвестиционен приоритет 1:</u> „Достъп до заетост за търсещите работа и неактивните лица, включително трайно безработни и лица, отдалечени от пазара на труда, а също и чрез местните инициативи за заетост, и подкрепа за мобилността на работната сила“.</p> <p><u>Специфични цели:</u></p> <p>СЦ 1: Увеличаване броя на започналите работа безработни или неактивни лица на възраст между 30 и 54 г.</p> <p>СЦ 2: Увеличаване броя на започналите работа безработни или неактивни лица с ниско образование на възраст между 30 и 54 г. вкл.</p> <p>СЦ 3: Увеличаване броя на започналите работа безработни или неактивните лица над 54-годишна възраст.</p>
Описание на целите мярката:	<p>Основна цел на мярката е чрез местни инициативи за заетост да бъде осигурен достъп до заетост за търсещите работа и неактивните лица, включително трайно безработни и лица, отдалечени от пазара на труда.</p> <p>Прилагането на пакет от мерки за идентифициране, мотивиране, консултиране и психологическо подпомагане, както и чрез включването в обучения, съобразени с нуждите на пазара на труда, и осигуряване на достъп до заетост, ще се осигурят предпоставки за създаване на устойчиви работни места за безработни и неактивни лица.</p> <p>Включването на безработните и неактивните лица в обучения, съобразени с индивидуалните нужди на съответното работното място и субсидиарност на</p>



Европейският земеделски фонд за развитие на селските райони: Европа инвестира в селските райони

	<p>заетостта ще допринесат за тяхната интеграция в реална работна среда. Усъвършенстването на професионалните умения и придобиването на нови знания от целевите групи, ще им даде шанс за работа и ще улесни процесите по намиране на такава в бъдеще. Натрупването на ценен професионален опит и осигурените възможности за продължителна заетост на всички обхванати безработни, ще помогнат за по-успешната им реализация на пазара на труда в дългосрочен план.</p>
Обхват на мярката:	<p>Географски обхват: Територията на действие на МИГ “Струма”.</p> <p>Обхват на подпомагане: В рамките на тази мярка ще бъде оказана подкрепа за прилагането на мерки, насърчаващи включването в работната сила и участието на пазара на труда на безработни и неактивни лица, със специален допълнителен фокус върху някои групи в неравностойно положение.</p> <p>Обосновка: Слабо развитата икономика на МИГ “Струма”, представена основно от земеделие, добивна промишленост, търговия и услуги, съчетана с високата безработица и сравнително ниско образованата и квалифицирана работна ръка, правят труден изхода от ниските доходи и бедността. С особена сила ситуацията важи за трайно безработните лица и хората с етнически произход, основно ромски. Всичко това налага търсенето на адекватен подход за възстановяване трудовите навици на безработните и неактивните лица, повишаване на техните знания и умения чрез професионална квалификация, обучение по ключови компетентности и мотивация. Задържането им в категорията на трудещите се е възможно само чрез субсидирана заетост на реални работодатели и създаване на условия за устойчивост на работните места.</p>
Целева/и група/и:	<p>Допустимата целева група по настоящата мярка е: Безработни и неактивни лица на възраст от 30 до 54 г. и над 54 г. С приоритет ще бъдат финансирани проекти, в които минимум 50 % от целевата група е съставена от поне една от следните специфични категории:</p> <ul style="list-style-type: none">• Безработни¹⁰ или неактивни¹¹ лица от 30 до 54 г.• Безработни или неактивни лица от 30 до 54 г. с ниско образование (под средното);• Безработни или неактивни лица над 54 г. <p>Поставеният фокус върху конкретни групи в рамките на специфичните цели</p>

¹⁰ За нуждите на мерките по ОПРЧР 2014 – 2020 г. от СВОМР на МИГ „Струма“ „Безработен“ е лице, което към дата на влизане в дейности по мярката не работи, но търси работа чрез Дирекция „Бюро по труда“ или други посредници и канали за информация, и има готовност да започне работа”.

За нуждите на мерките по ОПРЧР 2014 – 2020 г. от СВОМР на МИГ „Струма“ „Неактивен“ е лице, което към дата на влизане в дейности по мярката не е част от работната сила (не е нито заето, нито безработно).



Европейският земеделски фонд за развитие на селските райони: Европа инвестира в селските райони

не изключва по-широк обхват на целевите групи в този инвестиционен приоритет, а именно: икономически неактивни лица, извън образование и обучение, в т.ч. обезкуражени лица; търсеци работа безработни лица и групи в неравностойно положение на пазара на труда, съгласно Закона за насърчаване на заетостта.

Идентифицирани проблеми на целевата група в общините Симитли, Кресна и Струмяни: Към 31.12.2015 г. безработните лица, регистрирани в системата на Дирекции „Бюро по труда“ (ДБТ) от общините Симитли, Кресна и Струмяни са общо 2030 души. Равнището на безработица на територията на МИГ 22.43%. Броят на безработните до 29 г. е 363, а безработните на възраст от 30 до 54 г. е 1667 души. Безработните с регистрация повече от една година са 937 души или 46% са дълготрайно безработни. По отношение на образователната структура на безработните преобладават лицата с основно и по-ниско образование и тези без квалификация. Безработицата сред жените е по-висока в сравнение с тази при мъжете.

Сериозен проблем е слабо развитата местна икономика, съставена основно от земеделие, добивна промишленост, търговия и услуги. Сезонният характер на търсене на работна ръка, основно в секторите селско стопанство и строителството и свития първичен пазар на труда водят до ниски доходи на населението. Липсата на активно действащи производствени предприятия, отсъстващите инвестиции (местни и национални), както и влошено качеството на предлаганите услуги, прави невъзможно преодоляването на безработицата. Продължителният „престой“ на хората като безработни води до загуба на трудовите им навици, знанията и трудовите им умения стават неактуални или недостатъчни. Така става реална опасността от социалното им изключване и попадане в категорията на бедността. Именно поради тези натрупани проблеми в целевите групи е иницирана мярката, която ще бъде насочена основно към квалификация и осигуряване на субсидирана заетост на безработните или неактивните лица на възраст от 30 до 54 г. и над 54 г. с ангажимент от страна на работодателите за поддържане на работното място след субсидирания период.

Решения, които мярката ще даде:

За хората извън пазара на труда и безработните лица от общините Симитли, Кресна и Струмяни съчетаването на съдействие за намиране на работа, с подобряване на достъпа до форми за учене и повишаване на професионалната им квалификация ще е от решаващо значение за включването им в заетост. В резултат от комплексния интегриран подход тези лица ще придобият знания и умения, адекватни на търсените на пазара на труда, което е едно от най-големите предизвикателства в сферата на



Европейският земеделски фонд за развитие на селските райони: Европа инвестира в селските райони

	<p>заетостта в МИГ.</p> <p>Резултатите във връзка с реализирането на тази мярка ще бъдат свързани с осигуряване на възможности за заетост и повишаване конкурентоспособността на целевата група на безработните или неактивните лица на възраст от 30 до 54 г. и над 54 г. чрез предоставяне на пакет услуги за улесняване включването и участието им на пазара на труда. С увеличаване броя на започналите работни места продължително безработни и икономически неактивни лица на възраст между 30 и 54 години, осигурената в рамките на този инвестиционен приоритет подкрепа, ще допринесе и за преодоляване на някои от най-наболелите проблеми на пазара на труда, изострени през последните години – ниската икономическа активност, недостатъчно високата заетост и високите равнища на безработица, в т.ч. продължителна безработица, както и такава сред ромското население, което е сред силно засегнатата група на продължително безработните.</p>
<p>Допустими получатели (бенефициенти):</p>	<p>Допустими бенефициенти (кандидати и партньори) по мярката са:</p> <ol style="list-style-type: none">Работодател¹² със самостоятелна правосубектност, регистриран и имащ право да осъществява дейност на територията на Република България в съответствие с действащото българско законодателство.Общините Симитли, Кресна и Струмяни.Неправителствени организации.Социални партньори.Образователни и обучителни организации и институции. <p>Потенциалните кандидати/партньори могат да участват с проектни предложения по мярката или да получат безвъзмездна финансова помощ, ако отговарят на следните задължителни критерии:</p> <ul style="list-style-type: none">Кандидатът/партньорът трябва да отговаря на изискванията за предоставяне на минимални помощи, в съответствие с Регламент (ЕС) № 1407/2013 и приложимото европейско и национално законодателство.Кандидатът/партньорът трябва да разполага с финансов капацитет, който се оценява по предоставена от УО на ОПРЧР методика за оценка на финансовия капацитет. Съгласно чл.131, т.3 от Регламент (ЕС) 966/2012 г. изискванията за доказване на финансов капацитет на кандидата не се отнасят за публични органи.

¹² За нуждите на мерките по ОПРЧР 2014 – 2020 г. от СВОМР на МИГ „Струма“ под „Работодател“ следва да се разбира всяко физическо лице или юридическо лице, което извършва стопанска дейност, независимо от собствеността, правната и организационната си форма.



Европейският земеделски фонд за развитие на селските райони: Европа инвестира в селските райони

	<ul style="list-style-type: none">• Когато кандидатът/партньорът е община и тя кандидатства с партньор/и или партньор по проекта е община, тя трябва да представи решение на Общинския съвет за подаване на проектното предложение по мярката и решение на Общинския съвет за одобряване на споразумение за общинско сътрудничество с партньора за кандидатстването по проекта, съгласно чл. 59 от ЗМСМА.• Кандидатите/партньорите могат да участват в партньорство в зависимост от спецификата на мярката.• Кандидатът/партньорът трябва да има седалище и адрес на управление на територията на действие на МИГ и да осъществява дейностите по проект на територията на действие на МИГ. <p>Причини за избора на допустимите бенефициенти: Работодателите и общините Симитли, Кресна и Струмияни са основните субекти, осигуряващи работни места на територията на МИГ. Чрез участието им с проекти в тази мярка ще имат възможност да диверсифицират дейностите си, да разкрият работни места и наемат лица от целевите групи след тяхното обучение и професионална квалификация. Чрез предоставяне на стимули на работодателите за наемането на безработни лица от групите в неравностойно положение на пазара на труда ще се постигнат дългосрочни ефекти върху пригодността на целевата група за участие и реално включване в устойчива заетост. Ползите за работодателите ще бъдат свързани и с повишаване ефективността на тяхната дейност и постигане на растеж. Образователни и обучителни организации и институции и неправителствените организации ще имат възможност да предоставят обучения за повишаване на професионалната квалификация или придобиване на нова, мотивационни обучения и обучения за придобиване на ключови компетентности. Социалните партньори, като представляващи интересите и проблемите на трудещите се, ще могат да предоставят посреднически услуги на пазара на труда, активиране на неактивни лица, организиране и участие в трудови борси и др. подкрепящи услуги за заетост, да осъществяват професионално информиране и консултиране, вкл. по въпроси относно упражняването на трудови и осигурителни права, да оказват психологическо подпомагане на целевите групи на мярката.</p>
Иновативни подходи за решаване на идентифицираните проблеми на целевата/те група/и:	<p>Ще бъдат насърчавани иновативни подходи при:</p> <ul style="list-style-type: none">• Провеждане на обученията, които адресират нуждите на определените целеви групи, чрез осигуряване например на: по-атрактивни програми за образование и обучение, в съответствие с нуждите и очакванията на отделните участници в процеса; използване на подходи и методики, основани на ИКТ, които насърчават участието в учебния процес; по-голяма ефективност на дейностите в полза на местните общности.



Европейският земеделски фонд за развитие на селските райони: Европа инвестира в селските райони

	<ul style="list-style-type: none">• Предоставянето на посреднически услуги на пазара на труда, организирането на трудови борси и др. подкрепящи услуги за заетост.• Осъществяването на професионално информиране и консултиране.• Оказване на психологическо подпомагане на целевите групи.
Допустими дейности:	<ol style="list-style-type: none">1. Предоставяне на посреднически услуги на пазара на труда, активиране на неактивни лица, организиране и участие в трудови борси и др. подкрепящи услуги за заетост;2. Професионално информиране и консултиране, вкл. по въпроси относно упражняването на трудови и осигурителни права;3. Психологическо подпомагане;4. Предоставяне на мотивационно обучение;5. Предоставяне на обучение за повишаване на професионалната квалификация или придобиване на нова;6. Предоставяне на обучение за придобиване на ключови компетентности;7. Осигуряване на заетост след предоставяне на посреднически услуги и/или обучение;8. Осигуряване на обучение по време на работа (чиракуване) и стажуване;9. Предоставяне на стимули за насърчаване на мобилността на търсещи работа лица от групите в неравностойно положение на пазара на труда;10. Предоставяне на стимули на работодатели за наемането на безработни лица от групите в неравностойно положение на пазара на труда;11. Работа с работодателите за преодоляване на дискриминационни нагласи при наемането на представители на уязвими групи на пазара на труда, заедно с предоставянето на посреднически услуги за работодателите;12. Дейности за организация и управление на проекта – задължителна дейност;13. Дейности по информиране и публичност – задължителна дейност.
Допустими разходи:	<p>Предвидените разходи трябва да бъдат в съответствие с разпоредбите на Глава 5, раздел I от ЗУСЕСИФ, Регламент 1303/2013г., Регламент 1304/2013г., Регламент 966/2012г. и приложимото национално законодателство за финансовата рамка 2014 -2020 г.</p> <p>Съгласно Глава 5, раздел I от ЗУСЕСИФ, за да бъдат допустими разходите трябва да отговарят едновременно на следните условия:</p> <ol style="list-style-type: none">1. Разходите са за дейности, съответстващи на критериите за подбор на операции и се извършват от допустими бенефициенти съгласно



Европейският земеделски фонд за развитие на селските райони: Европа инвестира в селските райони

	<p>съответната програма по чл. 3, ал. 2;</p> <ol style="list-style-type: none">Разходите попадат във включени в документите по чл. 26, ал. 1 и в одобрения проект категории разходи;Разходите са за реално доставени продукти, извършени услуги и строителни дейности;Разходите са извършени законосъобразно съгласно приложимото право на Европейския съюз и българското законодателство;Разходите са отразени в счетоводната документация на бенефициента чрез отделни счетоводни аналитични сметки или в отделна счетоводна система;За направените разходи е налична одитна следа съгласно минималните изисквания на чл. 25 от Делегиран регламент (ЕС) № 480/2014 на Комисията от 3 март 2014 г. за допълнение на Регламент (ЕС) № 1303/2013 на Европейския парламент и на Съвета за определяне на общоприложими разпоредби за Европейския фонд за регионално развитие, Европейския социален фонд, Кохезионния фонд, Европейския земеделски фонд за развитие на селските райони и Европейския фонд за морско дело и рибарство и за определяне на общи разпоредби за Европейския фонд за регионално развитие, Европейския социален фонд, Кохезионния фонд и Европейския фонд за морско дело и рибарство (ОВ, L 138/5 от 13 май 2014 г.) и са спазени изискванията за съхраняване на документите съгласно чл. 140 от Регламент (ЕС) № 1303/2013;Разходите са съобразени с приложимите правила за предоставяне на държавни помощи. <p>По мярката ще се спазват всички изисквания, включени в Указанията на УО на ОПРЧР 2014-2020 за прилагането на подхода ВОМР с ресурси на ОПРЧР 2014-2020, включително изискванията за демаркация на ОПРЧР с останалите програми по ЕСИФ.</p>
Финансови параметри на проектите:	<p>Минимален размер на общите допустими разходи за един проект – левовата равностойност на 50 000 евро.</p> <p>Максимален размер на общите допустими разходи за един проект – левовата равностойност на 200 000 евро.</p>
Интензитет на финансовата помощ:	Максималният интензитет на помощта е до 100% от общата стойност на допустимите разходи.
Размер на финансовата	Максималният размер на безвъзмездната финансова помощ по проект не може да надхвърля левовата равностойност на 200 000 евро .



Европейският земеделски фонд за развитие на селските райони: Европа инвестира в селските райони

помощ:													
Обективни критерии за оценка на проектите и тежест на показателите:	<ul style="list-style-type: none"> • Етап I: Административно съответствие и допустимост на проектите: Изискванията са еднакви за всички мерки и са посочени в т. 5.1 „Критерии за оценка и избор на проекти“ от Стратегията. • Етап II: Техническа и финансова оценка на проектите по настоящата мярка: Осъществява се на базата на общите за ОПРЧР критерии, одобрени от Комитета за наблюдение на програмата и задължително приложими за всички мерки с финансиране ОПРЧР. МИГ „Струма” включва само специфични за територията допълнителни критерии по мярката: <table border="1" data-bbox="483 763 1463 1137"> <thead> <tr> <th data-bbox="483 763 555 846">№</th> <th data-bbox="555 763 1254 846">Специфични за територията допълнителни критерии</th> <th data-bbox="1254 763 1463 846">Тежест на показателите</th> </tr> </thead> <tbody> <tr> <td data-bbox="483 846 555 929">1.</td> <td data-bbox="555 846 1254 929">Проектът включва едновременно дейности за обучение и назначаване на работа</td> <td data-bbox="1254 846 1463 929">15</td> </tr> <tr> <td data-bbox="483 929 555 1048">2.</td> <td data-bbox="555 929 1254 1048">Проектът осигурява устойчива заетост на обхванатата група над 6 месеца след приключване дейностите по проекта</td> <td data-bbox="1254 929 1463 1048">15</td> </tr> <tr> <td data-bbox="483 1048 555 1137">3.</td> <td data-bbox="555 1048 1254 1137">Проектът е обоснована иновативност за територията на МИГ</td> <td data-bbox="1254 1048 1463 1137">10</td> </tr> </tbody> </table>	№	Специфични за територията допълнителни критерии	Тежест на показателите	1.	Проектът включва едновременно дейности за обучение и назначаване на работа	15	2.	Проектът осигурява устойчива заетост на обхванатата група над 6 месеца след приключване дейностите по проекта	15	3.	Проектът е обоснована иновативност за територията на МИГ	10
№	Специфични за територията допълнителни критерии	Тежест на показателите											
1.	Проектът включва едновременно дейности за обучение и назначаване на работа	15											
2.	Проектът осигурява устойчива заетост на обхванатата група над 6 месеца след приключване дейностите по проекта	15											
3.	Проектът е обоснована иновативност за територията на МИГ	10											
Режим на минимални помощи:	Мярката се изпълнява в съответствие с правилата за минимална помощ „de minimis“ по смисъла на Регламент (ЕС) 1407/2013 на Комисията от 18 декември 2013 г. относно прилагането на членове 107 и 108 от Договора за функционирането на Европейския съюз към помощта „de minimis“.												

Код на мярката:	1.1.3
Наименование на мярката:	Нови работни места за хората от МИГ „Струма”
Съответствие на мярката с приоритетите на ОПРЧР 2014 – 2020 г.	<p><u>Приоритетна ОС 1:</u> Подобряване достъпа до заетост и качеството на работните места.</p> <p><u>Инвестиционен приоритет 1:</u> „Достъп до заетост за търсещите работа и неактивните лица, включително трайно безработни и лица, отдалечени от пазара на труда, а също и чрез местните инициативи за заетост, и подкрепа за мобилността на работната сила“</p> <p><u>Специфични цели:</u></p> <p>СЦ 1: Увеличаване броя на започналите работа безработни или неактивни</p>



Европейският земеделски фонд за развитие на селските райони: Европа инвестира в селските райони

	<p>лица на възраст между 30 и 54 г.;</p> <p>СЦ 2: Увеличаване броя на започналите работа безработни или неактивни лица с ниско образование на възраст между 30 и 54 г. вкл.;</p> <p>СЦ 3: Увеличаване броя на започналите работа безработни или неактивните лица над 54-годишна възраст.</p> <p>Инвестиционен приоритет 3: Устойчиво интегриране на пазара на труда на младите хора, в частност тези, които не са ангажирани с трудова дейност, образование или обучение, включително младите хора, изложени на риск от социално изключване и младите хора от маргинализирани общности, включително чрез прилагане на гаранция за младежта (с финансиране от ЕСФ).</p> <p>Специфични цели:</p> <p>СЦ 1: Увеличаване броя на икономически неактивните младежи извън образование и обучение на възраст до 29 г. вкл., които са получили предложение за обучение, работа, стаж или обучение по време на работа (чиракуване) или са насочени към продължаване на образованието;</p> <p>СЦ 2: Увеличаване броя на безработните младежи на възраст до 29 г. (вкл.) с основна или по-ниска образователна степен, които са завършили обучение или са включени в заетост;</p> <p>СЦ 3: Увеличаване броя на включените в заетост, в самостоятелна заетост или в обучение безработни младежи на възраст до 29 г. вкл., със завършено средно или висше образование.</p>
<p>Описание на целите мярката:</p>	<p>Основна цел на мярката е да се осигурят предпоставки за създаване на устойчиви работни места в общините Симитли, Кресна и Струмияни за безработни и неактивни лица. Целта ще бъде постигната чрез прилагане на комбинация от мерки за осигуряване на подходящи обучения, включително на работното място, както и предоставяне на разнообразни стимули за работодателите за разкриване на нови работни места. Акцент се поставя върху интеграцията на едни от най-уязвимите групи на пазара на труда.</p>
<p>Обхват на мярката:</p>	<p>Географски обхват: Територията на действие на МИГ “Струма”.</p> <p>Обхват на подпомагане: Подпомагане на инвестиции в заетост, обучения, материални и нематериални активи имащи отношение към създаването на нови устойчиви работни места в общините Симитли, Кресна и Струмияни.</p> <p>Обосновка: Слабо развитата икономика на МИГ “Струма”, представена основно от земеделие, добивна промишленост, търговия и услуги, съчетана с високата безработица и относително ниско образованата и квалифицирана работна ръка, правят труден изхода от ниските доходи и бедността. С особена сила ситуацията важи за трайно безработните лица, младежите и</p>



Европейският земеделски фонд за развитие на селските райони: Европа инвестира в селските райони

	<p>хората с етнически произход, основно ромски. Всичко това налага търсенето на адекватен подход за възстановяване трудовите навици на безработните и неактивните лица, повишаване на техните знания и умения чрез професионална квалификация, обучение по ключови компетентности и мотивация. Задържането им в категорията на трудещите се е възможно само чрез субсидирана заетост на реални работодатели и създаване на условия за устойчивост на работните места.</p>
<p>Целева/и група/и:</p>	<p>Допустимата целева група по настоящата мярка е: Безработни и неактивни лица. С приоритет ще бъдат финансирани проекти, в които минимум 50 % от целевата група е съставена от поне една от следните специфични категории:</p> <ul style="list-style-type: none">• Безработни лица с ниска степен на образование, по-ниска от средното;• Продължително безработни и неактивни лица;• Безработни или неактивни лица с увреждания;• Безработни лица на възраст над 54 г.;• Безработни младежи до 29 г. вкл. <p>В рамките на мярката няма да бъде допускано лица да бъдат наети при работодател, при който са били заети на трудово правоотношение през някой от предходните 12 месеца от датата на сключване на договор.</p> <p>Идентифицирани проблеми на целевата група в общините Симитли, Кресна и Струмяни: Към 31.12.2015 г. безработните лица, регистрирани в системата на Дирекции „Бюро по труда“ (ДБТ) от общините Симитли, Кресна и Струмяни са общо 2030 души. Равнището на безработица на територията на МИГ 22.43%. Броят на безработните до 29 г. е 363, а безработните на възраст от 30 до 54 г. е 1667 души. Безработните с регистрация повече от една година са 937 души или 46% са дълготрайно безработни. По отношение на образователната структура на безработните преобладават лицата с основно и по-ниско образование и тези без квалификация. Безработицата сред жените е по-висока в сравнение с тази при мъжете. Значителен е и броят на трайно безработните лица, които не са регистрирани в системата на ДБТ.</p> <p>Сериозен проблем е слабо развитата местна икономика, съставена основно от земеделие, добивна промишленост, търговия и услуги. Сезонният характер на търсене на работна ръка, основно в секторите селско стопанство и строителството и свития първичен пазар на труда водят до ниски доходи на населението. Липсата на активно действащи производствени предприятия, отсъстващите инвестиции (местни и национални), както и влошено качеството на предлаганите услуги в двете общини поради липса на квалифицирана работна ръка, прави невъзможно преодоляването на безработицата. Продължителният „престой“ на хората като безработни води</p>



Европейският земеделски фонд за развитие на селските райони: Европа инвестира в селските райони

	<p>до загуба на трудовите им навици, знанията и трудовите им умения стават неактуални или недостатъчни. Така става реална опасността от социалното им изключване и попадане в категорията на бедността. Именно поради тези натрупани проблеми в целевите групи е иницирана мярката, която ще бъде насочена основно към квалификация и осигуряване на субсидирана заетост на безработните или неактивните лица, с приоритет към безработните младежи до 29 г. и лицата над 54 г. с ангажимент от страна на работодателите за поддържане на работното място след субсидирания период.</p> <p><u>Решения, които мярката ще даде:</u> Мярката цели да създаде предпоставки за разкриване на устойчиви работни места за безработни и неактивни лица от общините Симитли, Кресна и Струмяни. Допринася за директното решаване на натрупаните проблеми в целевите групи, свързани с квалификация и осигуряване на субсидирана заетост на безработните или неактивните лица, с приоритет към безработните младежи до 29 г. и лицата над 54 г. с ангажимент от страна на работодателите за поддържане на работното място след субсидирания период. Чрез включването в заетост на младите хора до 29 г. ще се ограничат в известна степен процесите на обезлюдяване на територията на МИГ и проблемите с раждаемостта.</p>
<p>Допустими получатели (бенефициенти):</p>	<p>Допустими бенефициенти по мярката са:</p> <ul style="list-style-type: none">• Работодател със самостоятелна правосубектност, регистриран и имащ право да осъществява дейност на територията на Република България в съответствие с действащото българско законодателство. <p>Потенциалните кандидати могат да участват с проектни предложения по мярката или да получат безвъзмездна финансова помощ, ако отговарят на следните задължителни критерии:</p> <ul style="list-style-type: none">• Кандидатът трябва да отговаря на изискванията за предоставяне на минимални помощи, в съответствие с Регламент (ЕС) № 1407/2013 и приложимото европейско и национално законодателство.• Кандидатът трябва да разполага с финансов капацитет, който се оценява по предоставена от УО на ОПРЧР методика за оценка на финансовия капацитет.• За приключилите две предходни финансови години, кандидатът разполага с финансов ресурс (съгласно приложени Отчет за приходите и разходите и Счетоводен баланс) равен или по-голям на максимално допустимия размер на авансовото плащане (20% от стойността на безвъзмездната финансова помощ). Когато кандидатът е новорегистрирана/ новосъздадена ¹³ организация, горепосочените

¹³ За нуждите на мерките по ОПРЧР 2014 – 2020 г. от СВOMP на МИГ „Струма“ под „Новорегистрирана/

Този документ е създаден в рамките на Договор за безвъзмездна финансова помощ № РД 50-105/17.08.2016 г., който се осъществява с финансовата подкрепа на под-мярка 19.1 „Помощ за подготвителни дейности“, мярка 19 „Водено от общностите местно развитие“ от Програмата за развитие на селските райони 2014 – 2020 г., съфинансирана от Европейския земеделски фонд за развитие на селските райони. Цялата отговорност за съдържанието на този документ се носи от община Симитли и при никакви обстоятелства не може да се счита, че този документ отразява официалното становище на Европейския съюз и Управляващия орган.



Европейският земеделски фонд за развитие на селските райони: Европа инвестира в селските райони

	<p>изисквания се отнасят и за него и се доказват със същите документи за периода от регистрацията на кандидата до момента на кандидатстване.</p> <ul style="list-style-type: none">• В случай, че кандидатът самостоятелно ще извършва обучение по професионална квалификация, същият следва да притежава активна лицензия от НАПОО за професиите и/или специалностите, по които ще се провежда обучението.• Кандидатът трябва да има седалище и адрес на управление на територията на действие на МИГ и да осъществява дейностите по проект на територията на действие на МИГ.• При изпълнение на мярката не е допустимо партньорството. <p>Причини за избора на допустимите бенефициенти: Работодателите от Симитли, Кресна и Струмяни са основните субекти, осигуряващи работни места и добавено стойност на територията на МИГ. Чрез участието им с проекти в тази мярка ще имат възможност да диверсифицират дейностите си, да развият нови дейности, да разкрият нови работни места и наемат лица от целевите групи. Чрез предоставяне на стимули на работодателите за наемането на безработни лица от групите в неравностойно положение на пазара на труда ще се постигнат дългосрочни ефекти върху пригодността на целевата група за участие и реално включване в устойчива заетост. Мярката дава възможност на работодателите да инвестират в оборудване, обзавеждане, ДНА и стопански инвентар, свързани със създаването на нови работни места, както и адаптиране на нови работни места за хора с увреждания. Ползите за работодателите ще бъдат свързани и с повишаване ефективността на тяхната дейност и постигане на растеж.</p>
Иновативни подходи за решаване на идентифицираните проблеми на целевата/те група/и:	<p>Ще бъдат насърчавани иновативни подходи при:</p> <ul style="list-style-type: none">• Провеждане на обученията (професионални и по ключови компетентности), които адресират нуждите на определените целеви групи, чрез осигуряване например на: по-атрактивни програми за образование и обучение, в съответствие с нуждите и очакванията на отделните участници в процеса; използване на подходи и методики, основани на ИКТ, които насърчават участието в учебния процес; по-голяма ефективност на дейностите в полза на местните общности.• Разкриването и организирането на новите работни места.
Допустими	1. Наемане на безработни и/или неактивни лица за период до 12 месеца –

новосъздадена” е всяка организация, която е регистрирана през последните 12 месеца, считано от датата на подаване на проектното предложение.



Европейският земеделски фонд за развитие на селските райони: Европа инвестира в селските райони

дейности:	<p>задължителна дейност;</p> <ol style="list-style-type: none">Предоставяне на професионално обучение за придобиване на първа или втора квалификационна степен и обучение по част от професия по първа, втора или трета квалификационна степен на вече ново наетите по проекта лица;Предоставяне на обучение на вече наетите по проекта лица по ключови компетентности съгласно Европейската квалификационна рамка по: Ключова компетентност 2 „Общуване на чужди езици”, Ключова компетентност 4 „Дигитална компетентност”;Закупуване на оборудване, обзавеждане, ДНА и стопански инвентар, свързани със създаването на нови работни места;Оборудване и адаптиране на нови работни места за хора с увреждания, вкл. ремонтни дейности, в случай на необходимост – разходите за строително-ремонтни работи не могат да бъдат по-високи от 10% от преките допустими разходи;Осигуряване на наставник за хората с увреждания. Всеки наставник отговаря за минимум 1 и максимум 7 души едновременно – представители на целевата група;Дейности за организация и управление на проекта – задължителна дейност;Дейности по информирание и публичност – задължителна дейност.
Допустими разходи:	<p>Предвидените разходи трябва да бъдат в съответствие с разпоредбите на Глава 5, раздел I от ЗУСЕСИФ, Регламент 1303/2013г., Регламент 1304/2013г., Регламент 966/2012г. и приложимото национално законодателство за финансовата рамка 2014 -2020 г.</p> <p>Съгласно Глава 5, раздел I от ЗУСЕСИФ, за да бъдат допустими разходите трябва да отговарят едновременно на следните условия:</p> <ol style="list-style-type: none">Разходите са за дейности, съответстващи на критериите за подбор на операции и се извършват от допустими бенефициенти съгласно съответната програма по чл. 3, ал. 2;Разходите попадат във включени в документите по чл. 26, ал. 1 и в одобрения проект категории разходи;Разходите са за реално доставени продукти, извършени услуги и строителни дейности;Разходите са извършени законосъобразно съгласно приложимото право на Европейския съюз и българското законодателство;Разходите са отразени в счетоводната документация на бенефициента



Европейският земеделски фонд за развитие на селските райони: Европа инвестира в селските райони

	<p>чрез отделни счетоводни аналитични сметки или в отделна счетоводна система;</p> <p>б. За направените разходи е налична одитна следа съгласно минималните изисквания на чл. 25 от Делегиран регламент (ЕС) № 480/2014 на Комисията от 3 март 2014 г. за допълнение на Регламент (ЕС) № 1303/2013 на Европейския парламент и на Съвета за определяне на общоприложими разпоредби за Европейския фонд за регионално развитие, Европейския социален фонд, Кохезионния фонд, Европейския земеделски фонд за развитие на селските райони и Европейския фонд за морско дело и рибарство и за определяне на общи разпоредби за Европейския фонд за регионално развитие, Европейския социален фонд, Кохезионния фонд и Европейския фонд за морско дело и рибарство (ОВ, L 138/5 от 13 май 2014 г.) и са спазени изискванията за съхраняване на документите съгласно чл. 140 от Регламент (ЕС) № 1303/2013;</p> <p>7. Разходите са съобразени с приложимите правила за предоставяне на държавни помощи.</p> <p>По мярката ще се спазват всички изисквания, включени в Указанията на УО на ОПРЧР 2014-2020 за прилагането на подхода ВОМР с ресурси на ОПРЧР 2014-2020, включително изискванията за демаркация на ОПРЧР с останалите програми по ЕСИФ.</p>
Финансови параметри на проектите:	<p>Минимален размер на общите допустими разходи за един проект – левовата равностойност на 50 000 евро.</p> <p>Максимален размер на общите допустими разходи за един проект – левовата равностойност на 200 000 евро.</p>
Интензитет на финансовата помощ:	Максималният интензитет на помощта е до 100% от общата стойност на допустимите разходи.
Размер на финансовата помощ:	Максималният размер на безвъзмездната финансова помощ по проект не може да надхвърля левовата равностойност на 200 000 евро .
Обективни критерии за оценка на проектите и тежест на показателите:	<ul style="list-style-type: none">• Етап I: Административно съответствие и допустимост на проектите: Изискванията са еднакви за всички мерки и са посочени в т. 5.1 „Критерии за оценка и избор на проекти“ от Стратегията.• Етап II: Техническа и финансова оценка на проектите по настоящата мярка: Осъществява се на базата на общите за ОПРЧР критерии, одобрени от Комитета за наблюдение на програмата и задължително приложими за всички мерки с финансиране ОПРЧР. МИГ „Струма“ включва само специфични за територията допълнителни



Европейският земеделски фонд за развитие на селските райони: Европа инвестира в селските райони

	критерии по мярката:		
	№	Специфични за територията допълнителни критерии	Тежест на показателите
	1.	Проектът е насочен приоритетно към млади хора на възраст от 29 г. до 40 г.	20
	2.	Проектът се реализира в предприятие с традиционна за територията дейност	10
	3.	Проектът прилага иновативни подходи в разкриването нови работни места и обучението на ново наетите лица	10
Режим на минимални помощи:	Мярката се изпълнява в съответствие с правилата за минимална помощ „de minimis“ по смисъла на Регламент (ЕС) 1407/2013 на Комисията от 18 декември 2013 г. относно прилагането на членове 107 и 108 от Договора за функционирането на Европейския съюз към помощта „de minimis“.		

Код на мярката:	1.3.5
Наименование на мярката:	Насърчаване на самостоятелната заетост и предприемачеството в МИГ „Струма“
Съответствие на мярката с приоритетите на ОПРЧР 2014 – 2020 г.	<p><u>Приоритетна ОС 1:</u> Подобриване достъпа до заетост и качеството на работните места.</p> <p><u>Инвестиционен приоритет 3:</u> Устойчиво интегриране на пазара на труда на младите хора, в частност тези, които не са ангажирани с трудова дейност, образование или обучение, включително младите хора, изложени на риск от социално изключване и младите хора от маргинализирани общности, включително чрез прилагане на гаранция за младежта (с финансиране от ЕСФ).</p> <p><u>Специфични цели:</u></p> <p>СЦ 1: Увеличаване броя на икономически неактивните младежи извън образование и обучение на възраст до 29 г. вкл., които са получили предложение за обучение, работа, стаж или обучение по време на работа (чиракуване) или са насочени към продължаване на образованието;</p> <p>СЦ 3: Увеличаване броя на включените в заетост, в самостоятелна заетост или в обучение безработни младежи на възраст до 29 г. вкл., със завършено средно или висше образование.</p> <p><u>Инвестиционен приоритет 5:</u> Самостоятелна заетост, предприемачество и създаване на предприятия, включително иновативни микро-, малки и средни</p>



Европейският земеделски фонд за развитие на селските райони: Европа инвестира в селските райони

	<p>предприятия</p> <p>Специфична цел: Увеличаване броя на включените в самостоятелна заетост безработни, неактивни и наети лица.</p>
<p>Описание на целите мярката:</p>	<p>Основна цел на мярката е увеличаване броя на включените в самостоятелна заетост безработни, неактивни и/или наети лица от всички възрастови групи, както регистрирани в ДБТ, така и в заетост при работодател, насърчаване на предприемачеството и създаването на микро-малки и средни предприятия, вкл. иновативни.</p> <p>Мярката за предоставяне на безвъзмездна финансова помощ се цели:</p> <ul style="list-style-type: none">● Подготовка на лица, желаещи да развият собствен бизнес, вкл. безработни и работещи, за планиране и стартиране на самостоятелна стопанска дейност и самонаемане;● Предоставяне на комплекс от обучения и услуги, които да подпомогнат целевите групи в разработката и преценката на предприемаческите им идеи, придобиването на нужни за управлението и развитието на бизнеса знания и умения и разработването на бизнес идеите в жизнеспособни планове за реализация на реална стопанска дейност;● Предоставяне на подкрепа за започване на реална стопанска дейност и намиране на подходящи източници на финансиране, достъп до услуги и менторство за развитие на бизнес.
<p>Обхват на мярката:</p>	<p>Географски обхват: Територията на действие на МИГ “Струма”.</p> <p>Обхват на подпомагане: Подпомагане на инвестиции в популяризиране на стартирането и развитието на самостоятелна стопанска дейност и предприемачество, обучения за придобиване на предприемачески, управленски и бизнес умения, стартиране на самостоятелна заетост, предоставяне на специализирани консултантски услуги на самостоятелно заети лица по въпроси, свързани с развитието на бизнеса.</p> <p>Обосновка: Приоритет за развитието на територията на МИГ е местната икономика и то в сектори, които имат по-висока добавена стойност и такива, които са слабо представени. Промяната в икономическата структура на общините Симитли, Кресна и Струмани изисква повече инициативност и предприемчивост от страна на местните хора. Същевременно преимущество имат младите хора, с цел да останат и да се развият на територията на МИГ. Идентифицираните нужди, особено на лицата между 29 и 40 години показват липса на активност и ниско ниво на познания за изграждане и развитие на собствен бизнес. За по-доброто функциониране на местния пазар на труда е от значение бързото и адекватно приспособяване на човешките ресурси към динамичните икономически условия. Подкрепата за</p>



Европейският земеделски фонд за развитие на селските райони: Европа инвестира в селските райони

	<p>стартирането на самостоятелна стопанска дейност и развитието на предприемачеството ще даде нови хоризонти за професионално развитие на безработни и наети лица, в т.ч. и на младежите. Чрез реализиране на мярката ще се увеличи броя на самостоятелно заети лица и такива започнали свой собствен бизнес, ще се стимулиране на предприемачеството и алтернативни дейности за заетост сред незаети лица, ще се осигурят възможности за обучения и създаване на предприятия, включително иновативни микро, малки и средни предприятия.</p>
Целева/и група/и:	<p>Допустими целеви групи по настоящата мярка са: Лица, желаещи да започнат самостоятелна стопанска дейност, в т.ч. безработни, неактивни или работещи, вкл. младежи до 29 г. С приоритет ще бъдат финансирани проекти, в които са включени безработни и/или неактивни лица.</p> <p>Идентифицирани проблеми на целевата група в общините Симитли, Кресна и Струмьяни: Слабо развитата икономика на МИГ “Струма”, представена основно от земеделие, добивна промишленост, търговия и услуги, съчетана с високата безработица и относително ниско образованата и квалифицирана работна ръка, правят труден изхода от ниските доходи и бедността. Силно изразеният сезонен характер на заетостта, прави невъзможно осигуряването на постоянна работа.</p> <p>Преодоляването на негативните икономически тенденции на територията на МИГ изисква промяна в отрасловата структура и разкриването на нови производства и дейности. Субсидираната заетост е вариант за превъзможване на безработицата, която трябва да бъде допълнена от активни политики за стимулиране на предприемачеството и самонаемането.</p> <p>Решения, които мярката ще даде: Мярката поставя акцент върху насърчаването на свободната стопанска инициатива на безработни, неактивни и заети лица, относно разкриване на нови за територията производства, дейности, занаяти и др. чрез обучения за придобиване на предприемачески, управленски и бизнес умения. Идеята е да се ограничи безработицата чрез започване на самостоятелна стопанска дейност и самонаемане.</p>
Допустими получатели (бенефициенти):	<p>Допустими кандидати и партньори по мярката са:</p> <ol style="list-style-type: none">1. Образователни и обучителни организации и институции;2. Центрове за информация и професионално ориентиране;3. Центрове за развитие на предприемачеството;4. Общините Симитли, Кресна и Струмьяни;5. Социални партньори - национално представителни организации на работниците и служителите или на работодателите;



Европейският земеделски фонд за развитие на селските райони: Европа инвестира в селските райони

6. Неправителствени организации;
7. Финансови институции - банки (кредитни институции) или финансови институции по смисъла на Закона за кредитните институции.

Потенциалните кандидати/партньори могат да участват с проектни предложения по мярката или да получат безвъзмездна финансова помощ, ако отговарят на следните задължителни критерии:

- Кандидатът/партньорът трябва да отговаря на изискванията за предоставяне на минимални помощи, в съответствие с Регламент (ЕС) № 1407/2013 и приложимото европейско и национално законодателство.
- Кандидатът/партньорът трябва да разполага с финансов капацитет, който се оценява по предоставена от УО на ОПРЧР методика за оценка на финансовия капацитет. Съгласно чл.131, т.3 от Регламент (ЕС) 966/2012 г. изискванията за доказване на финансов капацитет на кандидата не се отнасят за публични органи.
- Когато кандидатът/партньорът е община и тя кандидатства с партньор/и или партньор по проекта е община, тя трябва да представи решение на Общинския съвет за подаване на проектното предложение по мярката и решение на Общинския съвет за одобряване на споразумение за общинско сътрудничество с партньора за кандидатстването по проекта, съгласно чл. 59 от ЗМСМА.
- Кандидатите/партньорите могат да участват в партньорство в зависимост от спецификата на мярката.
- Кандидатът/партньорът трябва да има седалище и адрес на управление на територията на действие на МИГ и да осъществява дейностите по проект на територията на действие на МИГ.

Причини за избора на допустимите бенефициенти: Избраните бенефициенти по мярката са основните субекти, които имат опита и техническите възможности за предоставяне на обучения за придобиване на предприемачески, управленски и бизнес умения. Изградили са през годините устойчиви канали за връзка и популяризиране стартирането и развитието на самостоятелна стопанска дейност и предприемачество. Неправителствените организации, социалните партньори и центровете за развитие на предприемачеството могат да предоставят ефективни специализирани консултантски услуги по въпроси, свързани с развитието на бизнеса – счетоводни услуги, управление на човешките ресурси, логистични и др. Финансовите институции са субектите, които могат да оказват финансова подкрепа за стартиране на самостоятелна заетост.

Като цяло всички идентифицирани кандидати и партньори имат за цел подпомагане процесите на растеж и развитие на местната икономика, вкл.



Европейският земеделски фонд за развитие на селските райони: Европа инвестира в селските райони

	чрез самонаемане и стартиране на самостоятелна стопанска дейност.
Иновативни подходи за решаване на идентифицираните проблеми на целевата/те група/и:	<p>Ще бъдат насърчавани иновативни подходи при:</p> <ul style="list-style-type: none">• Провеждане на обученията, които адресират нуждите на определените целеви групи, чрез осигуряване например на: по-атраktivни програми за образование и обучение, в съответствие с нуждите и очакванията на отделните участници в процеса; използване на подходи и методики, основани на ИКТ, които насърчават участието в учебния процес; по-голяма ефективност на дейностите в полза на местните общности.• Популяризиране на стартирането и развитието на самостоятелна стопанска дейност и предприемачество, чрез осигуряване на атраktivни форми като: използване на социалните мрежи; нестандартни презентации; обхващане на всички заинтересовани страни.• Предоставяне на специализирани консултантски услуги по въпроси, свързани с развитието на бизнеса.
Допустими дейности:	<ol style="list-style-type: none">1. Популяризиране на стартирането и развитието на самостоятелна стопанска дейност и предприемачество;2. Предоставяне на обучения за придобиване на предприемачески, управленски и бизнес умения;3. Предоставяне на финансова подкрепа за стартиране на самостоятелна заетост;4. Предоставяне на специализирани консултантски услуги на самостоятелно заети лица по въпроси, свързани с развитието на бизнеса – разработване на бизнес идея, счетоводни услуги, услуги по управление на човешките ресурси и други подпомагащи развитието на начинаещия бизнес услуги, напр. достъп до мрежи, насърчаващи бизнес развитието, според конкретните нужди на лицата.5. Дейности за организация и управление на проекта – задължителна дейност;6. Дейности по информирание и публичност – задължителна дейност.
Допустими разходи:	<p>Предвидените разходи трябва да бъдат в съответствие с разпоредбите на Глава 5, раздел I от ЗУСЕСИФ, Регламент 1303/2013г., Регламент 1304/2013г., Регламент 966/2012г. и приложимото национално законодателство за финансовата рамка 2014 -2020 г.</p> <p>Съгласно Глава 5, раздел I от ЗУСЕСИФ, за да бъдат допустими разходите трябва да отговарят едновременно на следните условия:</p> <ol style="list-style-type: none">1. Разходите са за дейности, съответстващи на критериите за подбор на операции и се извършват от допустими бенефициенти съгласно



Европейският земеделски фонд за развитие на селските райони: Европа инвестира в селските райони

	<p>съответната програма по чл. 3, ал. 2;</p> <ol style="list-style-type: none">Разходите попадат във включени в документите по чл. 26, ал. 1 и в одобрения проект категории разходи;Разходите са за реално доставени продукти, извършени услуги и строителни дейности;Разходите са извършени законосъобразно съгласно приложимото право на Европейския съюз и българското законодателство;Разходите са отразени в счетоводната документация на бенефициента чрез отделни счетоводни аналитични сметки или в отделна счетоводна система;За направените разходи е налична одитна следа съгласно минималните изисквания на чл. 25 от Делегиран регламент (ЕС) № 480/2014 на Комисията от 3 март 2014 г. за допълнение на Регламент (ЕС) № 1303/2013 на Европейския парламент и на Съвета за определяне на общоприложими разпоредби за Европейския фонд за регионално развитие, Европейския социален фонд, Кохезионния фонд, Европейския земеделски фонд за развитие на селските райони и Европейския фонд за морско дело и рибарство и за определяне на общи разпоредби за Европейския фонд за регионално развитие, Европейския социален фонд, Кохезионния фонд и Европейския фонд за морско дело и рибарство (ОВ, L 138/5 от 13 май 2014 г.) и са спазени изискванията за съхраняване на документите съгласно чл. 140 от Регламент (ЕС) № 1303/2013;Разходите са съобразени с приложимите правила за предоставяне на държавни помощи. <p>По мярката ще се спазват всички изисквания, включени в Указанията на УО на ОПРЧР 2014-2020 за прилагането на подхода ВОМР с ресурси на ОПРЧР 2014-2020, включително изискванията за демаркация на ОПРЧР с останалите програми по ЕСИФ.</p>
Финансови параметри на проектите:	<p>Минимален размер на общите допустими разходи за един проект – левовата равностойност на 50 000 евро.</p> <p>Максимален размер на общите допустими разходи за един проект – левовата равностойност на 200 000 евро.</p>
Интензитет на финансовата помощ:	Максималният интензитет на помощта е до 100% от общата стойност на допустимите разходи.
Размер на финансовата	Максималният размер на безвъзмездната финансова помощ по проект не може да надхвърля левовата равностойност на 200 000 евро .



Европейският земеделски фонд за развитие на селските райони: Европа инвестира в селските райони

помощ:													
Обективни критерии за оценка на проектите и тежест на показателите:	<ul style="list-style-type: none"> • Етап I: Административно съответствие и допустимост на проектите: Изискванията са еднакви за всички мерки и са посочени в т. 5.1 „Критерии за оценка и избор на проекти“ от Стратегията. • Етап II: Техническа и финансова оценка на проектите по настоящата мярка: Осъществява се на базата на общите за ОПРЧР критерии, одобрени от Комитета за наблюдение на програмата и задължително приложими за всички мерки с финансиране ОПРЧР. МИГ „Струма“ включва само специфични за територията допълнителни критерии по мярката: <table border="1" data-bbox="483 763 1461 1167"> <thead> <tr> <th data-bbox="483 763 555 846">№</th> <th data-bbox="555 763 1254 846">Специфични за територията допълнителни критерии</th> <th data-bbox="1254 763 1461 846">Тежест на показателите</th> </tr> </thead> <tbody> <tr> <td data-bbox="483 846 555 931">1.</td> <td data-bbox="555 846 1254 931">Проектът е насочен приоритетно към млади хора на възраст от 29 г. до 40 г.</td> <td data-bbox="1254 846 1461 931">15</td> </tr> <tr> <td data-bbox="483 931 555 1081">2.</td> <td data-bbox="555 931 1254 1081">Проектът включва едновременно дейности за обучение и реална помощ за реализация (регистрирано микро, малко и средно предприятие, регистрирани самоосигуряващи се лица)</td> <td data-bbox="1254 931 1461 1081">10</td> </tr> <tr> <td data-bbox="483 1081 555 1167">3.</td> <td data-bbox="555 1081 1254 1167">Проектът е обоснована иновативност за територията на МИГ</td> <td data-bbox="1254 1081 1461 1167">10</td> </tr> </tbody> </table>	№	Специфични за територията допълнителни критерии	Тежест на показателите	1.	Проектът е насочен приоритетно към млади хора на възраст от 29 г. до 40 г.	15	2.	Проектът включва едновременно дейности за обучение и реална помощ за реализация (регистрирано микро, малко и средно предприятие, регистрирани самоосигуряващи се лица)	10	3.	Проектът е обоснована иновативност за територията на МИГ	10
№	Специфични за територията допълнителни критерии	Тежест на показателите											
1.	Проектът е насочен приоритетно към млади хора на възраст от 29 г. до 40 г.	15											
2.	Проектът включва едновременно дейности за обучение и реална помощ за реализация (регистрирано микро, малко и средно предприятие, регистрирани самоосигуряващи се лица)	10											
3.	Проектът е обоснована иновативност за територията на МИГ	10											
Режим на минимални помощи:	<p>Мярката се изпълнява в съответствие с правилата за минимална помощ „de minimis“ по смисъла на Регламент (ЕС) 1407/2013 на Комисията от 18 декември 2013 г. относно прилагането на членове 107 и 108 от Договора за функционирането на Европейския съюз към помощта „de minimis“.</p>												

Код на мярката:	2.3
Наименование на мярката:	Устойчиви социални услуги за социално включване
Съответствие на мярката с приоритетите на ОПРЧР 2014 – 2020 г.	<p>Приоритетна ОС 2: Намалване на бедността и насърчаване на социалното включване.</p> <p>Инвестиционен приоритет 3: Повишаване на достъпа до услуги, които са на достъпна цена, устойчиви и висококачествени, включително здравни и социални услуги от общ интерес.</p> <p>Специфична цел:</p> <p>СЦ 1: Подобряване на достъпа на хора с увреждания и хора над 65 г. в невъзможност за самообслужване до услуги за социално включване и</p>

Този документ е създаден в рамките на Договор за безвъзмездна финансова помощ № РД 50-105/17.08.2016 г., който се осъществява с финансовата подкрепа на под-мярка 19.1 „Помощ за подготвителни дейности“, мярка 19 „Водено от общностите местно развитие“ от Програмата за развитие на селските райони 2014 – 2020 г., съфинансирана от Европейския земеделски фонд за развитие на селските райони. Цялата отговорност за съдържанието на този документ се носи от община Симитли и при никакви обстоятелства не може да се счита, че този документ отразява официалното становище на Европейския съюз и Управляващия орган.



Европейският земеделски фонд за развитие на селските райони: Европа инвестира в селските райони

	здравеопазване.
Описание на целите мярката:	<p>Основна цел на мярката е да се подобри достъпа на хора с увреждания и хора над 65 г. в невъзможност за самообслужване до услуги за социално включване и здравеопазване.</p> <p>Подкрепата за развитие на форми на дългосрочни грижи ще окажат превантивна роля и ще предотврати настъпването в специализирани институции и излишното хоспитализиране, и ще допринесат за промяна на досегашния институционален и все още медицински ориентиран модел на грижа за възрастните и хората с увреждания. В резултат на изпълнението на мерките под тази специфична цел, ще се подобри качеството на живот на хората, нуждаещи се от постоянно обслужване в ежедневието си, и на лицата с увреждания чрез осигуряване на дългосрочна грижа, вкл. подкрепящи и интегрирани социални и здравни услуги в общността и в домашна среда. Услугите следва да са ориентирани към самия потребител и към неговите променящи се социални и здравни потребности.</p>
Обхват на мярката:	<p>Географски обхват: Територията на действие на МИГ „Струма“.</p> <p>Обхват на подпомагане: Подпомагане на интегрирани мерки за подобряване на достъпа до основни социални и здравни услуги за хора с увреждания и хора над 65 г. в невъзможност за самообслужване.</p> <p>Обосновка: На територията на МИГ „Струма“ основните групи в риск са: децата с увреждания, лицата с увреждания и самотно живеещите стари хора. Анализът показва, че най-многобройна е групата на лицата с увреждания от различен характер по данни на Дирекция „Социално подпомагане“ (ДСП). Следва групата на самотно живеещите стари хора, по-голяма част от които имат близки, но те са ги изоставили, тъй като не са успели да се реализират на трудовия пазар. Другата по важност е групата на децата с увреждания. Социалните услуги, които се предоставяха на описаните групи в риск в програмен период 2007 – 2013 г. са основно „Личен асистент“, „Социален асистент“ и „Домашен помощник“, финансирани от ОПРЧР 2007 – 2013 г. и НП „АХУ“. Предоставят се услуги и от „Домашен социален патронаж“. От предлаганите социални услуги са обхванати всички населени места на общините Симитли, Кресна и Струмляни, на базата на установените потребности на лицата.</p> <p>Към момента наличните социални услуги като видове не са достатъчни и не отговарят на потребностите на идентифицираните групи и не обхващат достатъчен брой нуждаещи се. Необходимо е усилията да бъдат насочени към увеличаване вида и броя на предлаганите социални услуги предоставяни в общността и в дома. Възрастните хора и лицата с увреждания трябва да имат гарантирана възможност за избор на услуги и да бъдат подпомагани при вземане на решение коя е услугата, която в максимална степен отговаря</p>



Европейският земеделски фонд за развитие на селските райони: Европа инвестира в селските райони

	<p>на техните потребности. Подкрепата ще бъде насочена към улесняване достъпа и до здравни услуги и към развитие на социални услуги в общността, в подкрепа на социалното включване на хората с увреждания, както и до улесняване достъпа им до заетост. В резултат на изпълнение на дейностите ще се подобри качеството на живот на възрастните и лицата с увреждания чрез създаване на условия и подкрепа за ефективно упражняване правото им на независим живот и социално включване при зачитане на правата им, съобразяване с техните възможности и специфични потребности.</p>
Целева/и група/и:	<p>Допустимите целеви групи по настоящата мярка са:</p> <ul style="list-style-type: none">• Хора с увреждания;• Хора над 65 г. в невъзможност за самообслужване;• Семейства с деца, вкл. с увреждания;• Деца и възрастни в риск. <p>Идентифицирани проблеми на целевата група в общините Симитли, Кресна и Струмани: На територията на МИГ „Струма“ основните групи в риск са: децата с увреждания, лицата с увреждания и самотно живеещите стари хора. Анализът показва, че най-многобройна е групата на лицата с увреждания от различен характер, следвана групата на самотно живеещите стари хора и групата на децата с увреждания. Социалните услуги, които се предоставяха на описаните групи в риск като видове и количество не са достатъчни и не отговарят на техните потребности. Идентифицираните целеви групи се нуждаят от интегрирани социални и здравни услуги в дома и общността, които ще им гарантират социално включване и достъп до заетост.</p> <p>Решения, които мярката ще даде: Мярката е насочена към увеличаване на броя на предлаганите социални услуги предоставяни в общността и в дома на територията на МИГ. Възрастните хора и лицата с увреждания ще имат гарантирана възможност за избор на услуги и ще бъдат подпомагани при вземане на решение избор на услуги, отговарящи на техните потребности. Подкрепата ще бъде насочена към улесняване достъпа и до здравни услуги и към развитие на социални услуги в общността, в подкрепа на социалното включване на хората с увреждания, както и до улесняване достъпа им до заетост. В резултат на изпълнение на дейностите ще се подобри качеството на живот на възрастните и лицата с увреждания чрез създаване на условия и подкрепа за ефективно упражняване правото им на независим живот и социално включване при зачитане на правата им, съобразяване с техните възможности и специфични потребности.</p>



Европейският земеделски фонд за развитие на селските райони: Европа инвестира в селските райони

<p>Допустими получатели (бенефициенти):</p>	<p>Допустими бенефициенти (кандидати и партньори) по мярката са:</p> <ol style="list-style-type: none">1. Общините Симитли, Кресна и Струмяни;2. Неправителствени организации;3. Доставчици на социални услуги;4. Доставчици на здравни услуги, публични лечебни и здравни заведения. <p>Потенциалните кандидати/партньори могат да участват с проектни предложения по мярката или да получат безвъзмездна финансова помощ, ако отговарят на следните задължителни критерии:</p> <ul style="list-style-type: none">• Кандидатът/партньорът трябва да отговаря на изискванията за предоставяне на минимални помощи, в съответствие с Регламент (ЕС) № 1407/2013 и приложимото европейско и национално законодателство.• Кандидатът/партньорът трябва да разполага с финансов капацитет, който се оценява по предоставена от УО на ОПРЧР методика за оценка на финансовия капацитет. Съгласно чл.131, т.3 от Регламент (ЕС) 966/2012 г. изискванията за доказване на финансов капацитет на кандидата не се отнасят за публични органи.• Когато кандидатът/партньорът е община и тя кандидатства с партньор/и или партньор по проекта е община, тя трябва да представи решение на Общинския съвет за подаване на проектното предложение по мярката и решение на Общинския съвет за одобряване на споразумение за общинско сътрудничество с партньора за кандидатстването по проекта, съгласно чл. 59 от ЗМСМА.• Кандидатите/партньорите могат да участват в партньорство в зависимост от спецификата на мярката.• Кандидатът/партньорът трябва да има седалище и адрес на управление на територията на действие на МИГ и да осъществява дейностите по проект на територията на действие на МИГ. <p>Причини за избора на допустимите бенефициенти: По настоящата мярка са избрани като допустими бенефициенти (кандидати и партньори) само тези, които могат целесъобразно и обосновано да извършат дейностите.</p>
<p>Иновативни подходи за решаване на идентифицираните проблеми на целевата/те група/и:</p>	<p>Ще бъдат насърчавани иновативни подходи при:</p> <ul style="list-style-type: none">• Предоставянето на различни видове социални и здравни услуги в общността или в домашна среда за самотно живеещи хора над 65 г. в невъзможност за самообслужване;• Предоставянето на различни видове социални и здравни услуги в общността или в домашна среда за деца.



Европейският земеделски фонд за развитие на селските райони: Европа инвестира в селските райони

Допустими дейности:	<ol style="list-style-type: none">1. Предоставяне на подкрепящи услуги, в т.ч. интегрирани междусекторни услуги в общността или в домашна среда; услуги за ранно детско развитие; услуги за превенция и ранна интервенция за деца, услуги за възрастни хора (включително самотно живеещи хора над 65 г. в невъзможност за самообслужване), за хора с увреждания и други уязвими групи от населението;2. Подобряване достъпа до здравеопазване и промоция на здравето, в т.ч. чрез целеви действия, насочени към деца, младежи и уязвими групи;3. Местни социални дейности за социално включване.
Допустими разходи:	<p>Предвидените разходи трябва да бъдат в съответствие с разпоредбите на Глава 5, раздел I от ЗУСЕСИФ, Регламент 1303/2013г., Регламент 1304/2013г., Регламент 966/2012г. и приложимото национално законодателство за финансовата рамка 2014 -2020 г.</p> <p>Съгласно Глава 5, раздел I от ЗУСЕСИФ, за да бъдат допустими разходите трябва да отговарят едновременно на следните условия:</p> <ol style="list-style-type: none">1. Разходите са за дейности, съответстващи на критериите за подбор на операции и се извършват от допустими бенефициенти съгласно съответната програма по чл. 3, ал. 2;2. Разходите попадат във включени в документите по чл. 26, ал. 1 и в одобрения проект категории разходи;3. Разходите са за реално доставени продукти, извършени услуги и строителни дейности;4. Разходите са извършени законосъобразно съгласно приложимото право на Европейския съюз и българското законодателство;5. Разходите са отразени в счетоводната документация на бенефициента чрез отделни счетоводни аналитични сметки или в отделна счетоводна система;6. За направените разходи е налична одитна следа съгласно минималните изисквания на чл. 25 от Делегиран регламент (ЕС) № 480/2014 на Комисията от 3 март 2014 г. за допълнение на Регламент (ЕС) № 1303/2013 на Европейския парламент и на Съвета за определяне на общоприложими разпоредби за Европейския фонд за регионално развитие, Европейския социален фонд, Кохезионния фонд, Европейския земеделски фонд за развитие на селските райони и Европейския фонд за морско дело и рибарство и за определяне на общи разпоредби за Европейския фонд за регионално развитие, Европейския социален фонд, Кохезионния фонд и Европейския фонд за морско дело и рибарство (ОВ, L 138/5 от 13 май 2014 г.) и са спазени изискванията за съхраняване на



Европейският земеделски фонд за развитие на селските райони: Европа инвестира в селските райони

	<p>документите съгласно чл. 140 от Регламент (ЕС) № 1303/2013;</p> <p>7. Разходите са съобразени с приложимите правила за предоставяне на държавни помощи.</p> <p>По мярката ще се спазват всички изисквания, включени в Указанията на УО на ОПРЧР 2014-2020 за прилагането на подхода ВОМР с ресурси на ОПРЧР 2014-2020, включително изискванията за демаркация на ОПРЧР с останалите програми по ЕСИФ.</p>																		
<p>Финансови параметри на проектите:</p>	<p>Минимален размер на общите допустими разходи за един проект – левовата равностойност на 50 000 евро.</p> <p>Максимален размер на общите допустими разходи за един проект – левовата равностойност на 200 000 евро.</p>																		
<p>Интензитет на финансовата помощ:</p>	<p>Максималният интензитет на помощта е до 100% от общата стойност на допустимите разходи.</p>																		
<p>Размер на финансовата помощ:</p>	<p>Максималният размер на безвъзмездната финансова помощ по проект не може да надхвърля левовата равностойност на 200 000 евро.</p>																		
<p>Обективни критерии за оценка на проектите и тежест на показателите:</p>	<ul style="list-style-type: none"> • Етап I: Административно съответствие и допустимост на проектите: Изискванията са еднакви за всички мерки и са посочени в т. 5.1 „Критерии за оценка и избор на проекти“ от Стратегията. • Етап II: Техническа и финансова оценка на проектите по настоящата мярка: Осъществява се на базата на общите за ОПРЧР критерии, одобрени от Комитета за наблюдение на програмата и задължително приложими за всички мерки с финансиране ОПРЧР. МИГ „Струма“ включва само специфични за територията допълнителни критерии по мярката: <table border="1" data-bbox="483 1507 1463 1960"> <thead> <tr> <th>№</th> <th>Специфични за територията допълнителни критерии</th> <th>Тежест на показателите</th> </tr> </thead> <tbody> <tr> <td>1.</td> <td>Проектът обхваща целева група нуждаещи се лица както следва:</td> <td>20</td> </tr> <tr> <td>1.1</td> <td>До 50 лица</td> <td>15</td> </tr> <tr> <td>1.2</td> <td>Над 51 лица</td> <td>20</td> </tr> <tr> <td>2.</td> <td>Проектът включва иновативни и нови за територията общините Симитли/ Кресна/Струмани социални услуги</td> <td>10</td> </tr> <tr> <td>3.</td> <td>Проектът включва интегрирани социални услуги (повече от една: обслужване/медицински услуги,</td> <td>10</td> </tr> </tbody> </table>	№	Специфични за територията допълнителни критерии	Тежест на показателите	1.	Проектът обхваща целева група нуждаещи се лица както следва:	20	1.1	До 50 лица	15	1.2	Над 51 лица	20	2.	Проектът включва иновативни и нови за територията общините Симитли/ Кресна/Струмани социални услуги	10	3.	Проектът включва интегрирани социални услуги (повече от една: обслужване/медицински услуги,	10
№	Специфични за територията допълнителни критерии	Тежест на показателите																	
1.	Проектът обхваща целева група нуждаещи се лица както следва:	20																	
1.1	До 50 лица	15																	
1.2	Над 51 лица	20																	
2.	Проектът включва иновативни и нови за територията общините Симитли/ Кресна/Струмани социални услуги	10																	
3.	Проектът включва интегрирани социални услуги (повече от една: обслужване/медицински услуги,	10																	



Европейският земеделски фонд за развитие на селските райони: Европа инвестира в селските райони

	домашни услуги и др.)	
Режим на минимални помощи:	Мярката се изпълнява в съответствие с правилата за минимална помощ „de minimis“ по смисъла на Регламент (ЕС) 1407/2013 на Комисията от 18 декември 2013 г. относно прилагането на членове 107 и 108 от Договора за функционирането на Европейския съюз към помощта „de minimis“.	

Код на мярката:	2.4	
Наименование на мярката:	Развитие на социалното предприемачество	
Съответствие на мярката с приоритетите на ОПРЧР 2014 – 2020 г.	<p>Приоритетна ОС 2: Намаляване на бедността и насърчаване на социалното включване</p> <p>Инвестиционен приоритет 4: Насърчаване на социалното предприемачество и на професионалната интеграция в социалните предприятия и насърчаване на социалната и солидарната икономика с цел улесняване на достъпа до заетост.</p> <p>Специфична 1: Увеличаване броя на зетите в социалните предприятия след получена подкрепа.</p>	
Описание на целите мярката:	Основна цел на мярката е да се подобри и достъпа до финансиране на социалните предприемачи, както и засилване на управленските възможности и капацитет за създаване и развитие на социални предприятия. Подкрепата ще бъде насочена основно към създаване на възможности за заетост и професионална интеграция в социалните предприятия на хората с увреждания и други представители на рисковите групи, като важна предпоставка за намаляване на бедността и риска от социално изключване на територията на МИГ „Струма“.	
Обхват на мярката:	<p>Географски обхват: Територията на действие на МИГ “Струма”.</p> <p>Обхват на подпомагане: Подпомагане на инвестиции в създаване на възможности за заетост и професионална интеграция в социалните предприятия на хората с увреждания и други представители на рискови групи, като важна предпоставка за намаляване на бедността и риска от социално изключване. Осигуряването на заетост на уязвими социални групи в обществото ще доведе и до устойчивост на мерките в сферата на социалната политика.</p> <p>Обосновка: В общините Симитли, Кресна и Струмани социалното предприемачество не е развито в достатъчна степен. Проучванията и анализите на територията показаха необходимост и заявен интерес от страна</p>	



Европейският земеделски фонд за развитие на селските райони: Европа инвестира в селските райони

	<p>на общините и други работодатели за подобряване на социалните услуги за населението, посредством създаване на социални предприятия за осигуряване на заетост на представители на уязвими групи от населението. Наличните мрежи от структури, с които разполагат общините, ще подпомогнат процесите по организиране на стопанска дейност със специфично предназначение. Нещо повече, територията разполага с не малко лица с увреждания от различен характер, 90% от които без работа.</p>
<p>Целева/и група/и:</p>	<p>Допустимите целеви групи по настоящата мярка са:</p> <ul style="list-style-type: none">• Хора с увреждания;• Лица в неравностойно положение на пазара на труда и други социално изключени лица;• Представители на различни общности, заети в социалните предприятия, кооперации и специализирани предприятия за хора с увреждания;• Лица, заети в институции и организации, свързани със социалното предприемачество. <p>Идентифицирани проблеми на целевата група в общините Симитли, Кресна и Струмьяни: На територията на МИГ „Струма“ най-многобройната група в риск е групата на лицата с увреждания от различен характер. Значителна част от тях са безработни и разчитат на системата на социалното подпомагане, без достатъчна професионална квалификация и мотивация, че ще си намерят работа. Към момента липсват работни места за хора с увреждания. Слабо развитата местна икономика не може да отговори адекватно на потребностите на „различните“ хора и шанс за тях е организирането на социални предприятия. Създаването на подходящи условия за професионална интеграция в сферата на социалната икономика, ще улесни достъпа до заетост и ще осигури подкрепа за социалното включване на уязвими групи от МИГ.</p> <p>Решения, които мярката ще даде: Социалното предприемачество и социалната икономика като концепции позволяват създаването на алтернативни модели за извършване на стопанска дейност, които са пазарно ориентирани и в същото време интегрират всички участници на свободния пазар – работници и служители, работодатели, инвеститори, потребители и др.</p>
<p>Допустими получатели (бенефициенти):</p>	<p>Допустими бенефициенти по мярката са:</p> <ol style="list-style-type: none">1. Общините Симитли, Кресна и Струмьяни;2. Социални предприятия;3. Работодатели;



Европейският земеделски фонд за развитие на селските райони: Европа инвестира в селските райони

	<ol style="list-style-type: none">4. Специализирани предприятия и кооперации на хора с увреждания;5. Неправителствени организации;6. Доставчици на социални услуги. <p>Кандидатите следва да отговарят на следните задължителни критерии:</p> <ol style="list-style-type: none">1. Кандидатът трябва да отговаря на изискванията за предоставяне на минимални помощи, в съответствие с Регламент (ЕС) № 1407/2013.2. Кандидатът трябва да разполага с финансов капацитет, който се оценява по предоставена от УО на ОПРЧР методика за оценка на финансовия капацитет. Съгласно чл.131, т.3 от Регламент (ЕС) 966/2012 г. изискванията за доказване на финансов капацитет на кандидата не се отнасят за публични органи.3. Когато кандидатът е община тя трябва да представи решение на Общинския съвет за подаване на проектното предложение по мярката.4. Кандидатът трябва да има седалище и адрес на управление на територията на действие на МИГ и да осъществява дейностите по проект на територията на действие на МИГ. <p>Причини за избора на допустимите бенефициенти: По настоящата мярка са избрани като допустими бенефициенти само тези, които могат целесъобразно и обосновано да извършат дейностите.</p>
Иновативни подходи за решаване на идентифицираните проблеми на целевата/те група/и:	<p>Ще бъдат насърчавани иновативни подходи при:</p> <ul style="list-style-type: none">• Създаването и развитието на социални предприятия.• Предоставянето на „подкрепена заетост” на хората с увреждания.• Провеждането на обществени информационни кампании относно потенциала на социалната икономика.• Осъществяването на мерки за подобряване капацитета и човешките ресурси за ефективно управление на социалните предприятия, специализираните предприятия и кооперациите на хора с увреждания.
Допустими дейности:	<ol style="list-style-type: none">1. Подкрепа за дейността на социални предприятия, специализирани предприятия и кооперации на хора с увреждания във връзка с осигуряване на заетост;2. Социален маркетинг и популяризиране на социалната икономика и социалното предприемачество;3. Социална и професионална интеграция на представители на уязвимите групи в сектора на социалната икономика;4. Обучение и квалификация за лицата, за които се осигурява заетост в



Европейският земеделски фонд за развитие на селските райони: Европа инвестира в селските райони

	<p>социалните предприятия, специализираните предприятия и кооперациите на хора с увреждания;</p> <ol style="list-style-type: none">5. Оборудване и адаптиране на работни места;6. Подкрепа за дейности, свързани със създаване на партньорства и разпространение на добри практики в сферата на социалната икономика;7. Подобряване на капацитета и човешките ресурси за ефективно управление на социалните предприятия, специализираните предприятия и кооперациите на хора с увреждания;8. Предоставяне на „подкрепена заетост” на хората с увреждания;9. Обществени информационни кампании относно потенциала на социалната икономика.
<p>Допустими разходи:</p>	<p>Предвидените разходи трябва да бъдат в съответствие с разпоредбите на Глава 5, раздел I от ЗУСЕСИФ, Регламент 1303/2013г., Регламент 1304/2013г., Регламент 966/2012г. и приложимото национално законодателство за финансовата рамка 2014 -2020 г.</p> <p>Съгласно Глава 5, раздел I от ЗУСЕСИФ, за да бъдат допустими разходите трябва да отговарят едновременно на следните условия:</p> <ol style="list-style-type: none">1. Разходите са за дейности, съответстващи на критериите за подбор на операции и се извършват от допустими бенефициенти съгласно съответната програма по чл. 3, ал. 2;2. Разходите попадат във включени в документите по чл. 26, ал. 1 и в одобрения проект категории разходи;3. Разходите са за реално доставени продукти, извършени услуги и строителни дейности;4. Разходите са извършени законосъобразно съгласно приложимото право на Европейския съюз и българското законодателство;5. Разходите са отразени в счетоводната документация на бенефициента чрез отделни счетоводни аналитични сметки или в отделна счетоводна система;6. За направените разходи е налична одитна следа съгласно минималните изисквания на чл. 25 от Делегиран регламент (ЕС) № 480/2014 на Комисията от 3 март 2014 г. за допълнение на Регламент (ЕС) № 1303/2013 на Европейския парламент и на Съвета за определяне на общоприложими разпоредби за Европейския фонд за регионално развитие, Европейския социален фонд, Кохезионния фонд, Европейския земеделски фонд за развитие на селските райони и Европейския фонд за морско дело и рибарство и за определяне на общи разпоредби за



Европейският земеделски фонд за развитие на селските райони: Европа инвестира в селските райони

	<p>Европейския фонд за регионално развитие, Европейския социален фонд, Кохезионния фонд и Европейския фонд за морско дело и рибарство (ОВ, L 138/5 от 13 май 2014 г.) и са спазени изискванията за съхраняване на документите съгласно чл. 140 от Регламент (ЕС) № 1303/2013;</p> <p>7. Разходите са съобразени с приложимите правила за предоставяне на държавни помощи.</p> <p>По мярката ще се спазват всички изисквания, включени в Указанията на УО на ОПРЧР 2014-2020 за прилагането на подхода ВОМР с ресурси на ОПРЧР 2014-2020, включително изискванията за демаркация на ОПРЧР с останалите програми по ЕСИФ.</p>												
<p>Финансови параметри на проектите:</p>	<p>Минимален размер на общите допустими разходи за един проект – левовата равностойност на 50 000 евро.</p> <p>Максимален размер на общите допустими разходи за един проект – левовата равностойност на 200 000 евро.</p>												
<p>Интензитет на финансовата помощ:</p>	<p>Максималният интензитет на помощта е до 100% от общата стойност на допустимите разходи.</p>												
<p>Размер на финансовата помощ:</p>	<p>Максималният размер на безвъзмездната финансова помощ по проект не може да надхвърля левовата равностойност на 200 000 евро.</p>												
<p>Обективни критерии за оценка на проектите и тежест на показателите:</p>	<ul style="list-style-type: none"> • Етап I: Административно съответствие и допустимост на проектите: Изискванията са еднакви за всички мерки и са посочени в т. 5.1 „Критерии за оценка и избор на проекти“ от Стратегията. • Етап II: Техническа и финансова оценка на проектите по настоящата мярка: Осъществява се на базата на общите за ОПРЧР критерии, одобрени от Комитета за наблюдение на програмата и задължително приложими за всички мерки с финансиране ОПРЧР. МИГ „Струма“ включва само специфични за територията допълнителни критерии по мярката: <table border="1" data-bbox="483 1624 1461 1989"> <thead> <tr> <th>№</th> <th>Специфични за територията допълнителни критерии</th> <th>Тежест на показателите</th> </tr> </thead> <tbody> <tr> <td>1.</td> <td>Проектът е с гарантирана устойчивост след неговото приключване</td> <td>15</td> </tr> <tr> <td>2.</td> <td>Проектът включва дейности, които задоволяват индивидуалните потребности на хората с увреждания и други представители на рискови групи</td> <td>10</td> </tr> <tr> <td>3.</td> <td>Проектът е с обоснована иновативност за</td> <td>10</td> </tr> </tbody> </table>	№	Специфични за територията допълнителни критерии	Тежест на показателите	1.	Проектът е с гарантирана устойчивост след неговото приключване	15	2.	Проектът включва дейности, които задоволяват индивидуалните потребности на хората с увреждания и други представители на рискови групи	10	3.	Проектът е с обоснована иновативност за	10
№	Специфични за територията допълнителни критерии	Тежест на показателите											
1.	Проектът е с гарантирана устойчивост след неговото приключване	15											
2.	Проектът включва дейности, които задоволяват индивидуалните потребности на хората с увреждания и други представители на рискови групи	10											
3.	Проектът е с обоснована иновативност за	10											

Този документ е създаден в рамките на Договор за безвъзмездна финансова помощ № РД 50-105/17.08.2016 г., който се осъществява с финансовата подкрепа на под-мярка 19.1 „Помощ за подготвителни дейности“, мярка 19 „Водено от общностите местно развитие“ от Програмата за развитие на селските райони 2014 – 2020 г., съфинансирана от Европейския земеделски фонд за развитие на селските райони. Цялата отговорност за съдържанието на този документ се носи от община Симитли и при никакви обстоятелства не може да се счита, че този документ отразява официалното становище на Европейския съюз и Управляващия орган.



Европейският земеделски фонд за развитие на селските райони: Европа инвестира в селските райони

	територията на МИГ	
	4. Проектът включва междуобщинско сътрудничество в социалната сфера	5
Режим на минимални помощи:	Мярката се изпълнява в съответствие с правилата за минимална помощ „de minimis“ по смисъла на Регламент (ЕС) 1407/2013 на Комисията от 18 декември 2013 г. относно прилагането на членове 107 и 108 от Договора за функционирането на Европейския съюз към помощта „de minimis“.	

5.5. Обхват на мерките с финансиране от ЕСФ чрез Оперативна програма „Наука и образование за интелигентен растеж“ 2014 – 2020 г.

В Стратегията за ВОМР на МИГ „Струма“ е включена 1 мярка, която предвижда финансиране от ОПНОИР 2014–2020 г. чрез ЕСФ:

- **1 мярка** по Приоритетна ОС 2: Образование и учене през целия живот.
- **1 мярка** по Приоритетна ОС 3: Образователна среда за активно социално приобщаване.

Включването ѝ в документа се основава на:

- ☞ Резултатите от задълбочения анализ на територията и оценката на потенциала за реализация на мерките от гледна точка на брой и видове потенциални бенефициенти от МИГ;
- ☞ Интересата, посочен от заинтересованите страни по време на анкетното проучване и проведените консултативни срещи, на които присъстваха местни училища, детски градини, неправителствени организации и представители на общините Симитли, Кресна и Струмляни.

По време на подготвителния период, на различните срещи бяха дискутирани необходимостта и възможностите за включване на мерки за подобряване на условията за равен достъп до предучилищна подготовка и възпитание, и училищно образование; допълнителни занимания с деца и ученици, за които българският език не е майчин; повишаване на качеството на образованието в детските градини и училищата, в които се обучават деца и ученици от различен етнически произход; взаимно опознаване на децата от различни етноси и възпитаването им в дух на толерантност; включване на родителите във възпитателния и образователния процес; създаване на условия за успешна социализация на децата и учениците от етническите и др. Изтъкната бе и необходимост от повишаване квалификацията на заетите в сектора на образованието и условията за мобилност на педагогически специалисти.

Целевите групи, които се подпомагат по допустимите за финансиране приоритетни оси от ОПНОИР, съвпадат с идентифицираните маргинализирани и уязвими групи на територията на МИГ и на техните нужди и потребности, посочени в т. 3.4. „Потребности на уязвимите и малцинствени групи“ от настоящата Стратегия.



Европейският земеделски фонд за развитие на селските райони: Европа инвестира в селските райони

По всички мерки, посочени по-долу, са включени всички допустими бенефициенти по съответния инвестиционен приоритет, за да не се стеснява кръга на потенциалните кандидати от територията на МИГ за реализиране на допустимите дейности.

Допустими разходи по мерките:

Предвидените разходи са в съответствие с разпоредбите на Глава 5, раздел I от ЗУСЕСИФ, Регламент 1303/2013 г., Регламент 1304/2013 г., Регламент 966/2012 г., както и приложимото национално законодателство за финансовата рамка 2014 -2020 г.

Съгласно глава 5, раздел I от ЗУСЕСИФ, за да бъдат допустими разходите трябва да отговарят едновременно на следните условия:

- да са за дейности, определени и извършени под отговорността на съответния управляващ орган и съгласно критериите за избор на операции, одобрени от съответния комитет за наблюдение;
- да са извършени от допустими по съответния приоритет на програмата бенефициенти или от техните партньори в случаите, когато са допустими съгласно критериите за избор на операции, одобрени от комитета за наблюдение;
- категориите разходи да са включени в договора или в заповедта за предоставяне на финансова подкрепа;
- изборът на изпълнител за реализираните дейности (услуги и/или доставки, и/или строителство) да е извършен в съответствие с действащото национално и с европейското законодателство;
- за тях да е налична адекватна одитна следа, включително да са спазени разпоредбите за наличност на документите по чл. 140 от Регламент (ЕС) № 1303/2013 на Европейския парламент и на Съвета от 17 декември 2013 г. за определяне на общо приложими разпоредби за Европейския фонд за регионално развитие, Европейския социален фонд, Кохезионния фонд, Европейския земеделски фонд за развитие на селските райони и Европейския фонд за морско дело и рибарство и за определяне на общи разпоредби за Европейския фонд за регионално развитие, Европейския социален фонд, Кохезионния фонд и Европейския фонд за морско дело и рибарство, и за отмяна на Регламент (ЕО) № 1083/2006 на Съвета (ОВ, L 347 от 20.12.2013 г.);
- да са отразени в счетоводната документация на бенефициента, чрез отделни счетоводни аналитични сметки или в отделна счетоводна система;
- да са извършени за съфинансирани продукти и услуги, които са реално доставени, съобразно предварително заложените в договора или в заповедта за предоставяне на финансова подкрепа изисквания;
- в случаите, когато обект на финансиране са мерки и операции, попадащи в обхвата на правилата по държавните помощи, допустимостта на разходите е съобразена и с приложимите към помощта правила;



Европейският земеделски фонд за развитие на селските райони: Европа инвестира в селските райони

- да са извършени в съответствие с принципа на доброто финансово управление в съответствие с чл. 30 на Регламент (ЕС, ЕВРАТОМ) № 966/2012 на Европейския парламент и на Съвета от 25 октомври 2012 г. относно финансовите правила, приложими за общия бюджет на Съюза, и за отмяна на Регламент (ЕО, ЕВРАТОМ) № 1605/2002 на Съвета (ОВ, L 298 от 26.10.2012 г.).

Недопустими разходи:

- разходи за дълготрайни активи;
- разходи за комисионни, както и лихви по дългове;
- разходи за строително-монтажни работи;
- разходи за разработване и приемане на общински план за действие, в съответствие с областната стратегия за интегриране на ромите или общинска програма за образователна интеграция на децата и учениците от етническите малцинства;
- разходи за транспортни услуги, подлежащи на компенсиране съгласно Наредбата за условията и реда за предоставяне на средства за компенсиране на намалените приходи от прилагането на цени за обществени пътнически превози по автомобилния транспорт, предвидени в нормативните актове за определени категории пътници, за субсидиране на обществени пътнически превози по нерентабилни автобусни линии във вътрешноградския транспорт и транспорта в планински и други райони и за издаване на превозни документи за извършване на превозите, приета с ПМС № 163 от 29.03.2015 г., обн., ДВ, бр. 51 от 7.07.2015 г.;
- непредвидени разходи;
- разходи за закупуване на земя и сгради;
- разходи за консултантски услуги за разработване на проектното предложение;
- принос в натура;
- загуби от обмяна на валута;
- разходи за възстановим ДДС;
- разходи за дейности по проекти, чието изпълнение е стартирало преди подписването на договора за безвъзмездна финансова помощ;
- всички разходи, които не попадат в обхвата на допустимите дейности по настоящата процедура, вкл. разходи за дейности, които не са описани във формуляра за кандидатстване или за които от представеното описание не може да се прецени за коя дейност се отнасят и дали тя е допустима.

На основание чл.57, ал.2 от ЗУСЕСИФ не са допустими разходи за проекти или дейности, които са физически завършени или изцяло осъществени преди подаването на формуляра за кандидатстване от бенефициента, независимо дали всички свързани плащания са извършени от него.



Европейският земеделски фонд за развитие на селските райони: Европа инвестира в селските райони

Режим на минимална помощ:

Мерките по Стратегията от ОПНОИР 2014 – 2020 г. ще се изпълняват в съответствие с правилата за минимална помощ (правилото de minimis) по смисъла на Регламент (ЕС) № 1407/2013 на Комисията от 18 декември 2013 г. относно прилагането на членове 107 и 108 от Договора за функционирането на Европейския съюз (ДФЕС) към помощта de minimis, публикуван в Официален вестник на ЕС L 352 от 24.12.2013 г.

Общи изисквания към кандидатите:

- Да отговарят на изискванията за предоставяне на минимални помощи, в съответствие с приложимото законодателство;
- Когато кандидатът е община и тя кандидатства с партньор/и или партньор по проекта е община, тя трябва да представи Решение на Общинския съвет за подаване на проектно предложение по конкретната процедура и Решение на Общинския съвет за одобряване на споразумение за общинско сътрудничество с партньора за кандидатстването по проекта, съгласно чл.59 и сл. от ЗМСМА;
- Кандидатите могат да участват в партньорство в зависимост от спецификата на обявената мярка.

По отношение на недопускане на двойно финансиране с мерки от ПРСР 2014-2020 г. и ОПРЧР е задължително следването на демаркацията с тези програми.

При промяна в установените условия за прилагане на даден инвестиционен приоритет в ОП РЧР, то тези променени условия автоматично се прилагат и за мерките в Стратегията за ВОМР на МИГ.

Оценка на проектни предложения:

Проектните предложения се оценяват по Методология за техническа и финансова оценка на проектно предложение по процедура за подбор на проекти по приоритетни оси 2 и 3 на ОПНОИР 2014 – 2020 г.

За да бъде предложено за финансиране едно проектно предложение, общата крайна оценка на етап техническа и финансова оценка трябва да е равна или по-голяма **от 68 т.**

Мерки по ОПНОИР 2014 – 2020 г.:

Код на мярката:	2.10iii
Наименование на мярката:	Повишаване капацитета на заетите в образованието
Съответствие на мярката с приоритетите на ОПНОИР 2014 –	<u>Приоритетна ОС 2:</u> Образование и учене през целия живот. <u>Инвестиционен приоритет 10iii:</u> Подобряване на равния достъп до учене през целия живот за всички възрастови групи чрез формални, неформални и самостоятелни начини, усъвършенстване на знанията, уменията и



Европейският земеделски фонд за развитие на селските райони: Европа инвестира в селските райони

2020 г.	<p>квалификацията на работната сила, и насърчаване на гъвкави начини за учене, включително чрез напътствия за кариерно развитие и валидиране на придобитата квалификация.</p> <p>Специфична цел 1 към ИП 10iii: Развитие на капацитета и повишаване на квалификацията на заетите в областта на образованието.</p>
Описание на целите мярката:	<p>Основна цел на мярката е да се развият човешките ресурси, ангажирани в сферата на образованието на територията на МИГ „Струма“. Вниманието е обърнато към тази група, доколкото нейната подготовка е важен компонент в осигуряването на качествено образование.</p>
Обхват на мярката:	<p>Географски обхват: Територията на действие на МИГ “Струма”.</p> <p>Обхват на подпомагане: Инвестициите в развитието на човешките ресурси в образованието и обучението спомагат за повишаване подготовката на висококвалифицирани кадри, което стимулира икономическия растеж и развитието на конкурентоспособността на икономиката.</p> <p>В условията на динамично развиващ се европейски пазар на труда, нарастват изискванията пред образователната система на всички. Чрез тази мярка ще бъде повишена съществено квалификацията на заетите в сектора на образованието и условията за мобилност на педагогически специалисти, служители в образователни организации и ученици. С реализирането на планираните дейности се очаква повишаване на методическата и управленската подготовка и създаване на мотивация за развитие и самоусъвършенстване на педагогическия и непедagogическия персонал в системата на предучилищното и училищното образование на територията на МИГ, чрез осигуряване на възможности за развитие на професионалните компетентности, както и за надграждане на управленските компетентности. Като резултат се очаква да бъде създадена благоприятна среда за повишаване на квалификацията на заетите в образователния сектор като се включат необхванати във въвеждащи квалификационни дейности, да бъдат осигурени условия за поддържаща квалификация, включително на допълнително надградена квалификация на обхванатите до момента.</p> <p>Предвидените дейности за повишаване на квалификацията са насочени към утвърждаване на постигнатите резултати по посока на практическата приложимост, насърчаване и подкрепа на професионално развитие на педагогическите и непедagogически специалисти, подкрепа в началото на кариерата и към повишаването на качеството на възможностите за продължаващо професионално развитие на учителите и останалия персонал в образователната система. Основна част от дейностите ще бъдат насочени към привличане и задържането на младите специалисти, както и към активно включване и на мъжете в сектора. Предложените дейности следва да доведат до предоставяне на по-добри възможности за продължаващо</p>



Европейският земеделски фонд за развитие на селските райони: Европа инвестира в селските райони

	<p>професионално развитие и за компенсиране на известни дефицити в базовата подготовка, т.е. придобиване на допълнителна квалификация за успешна реализация.</p>
Целева/и група/и:	<p>Допустимите целеви групи по настоящата мярка са:</p> <ul style="list-style-type: none">• Деца, ученици и младежи;• Педагогически специалисти в системата на предучилищното и училищното образование;• Кариерни консултанти, психолози. <p>Идентифицирани проблеми на целевата група в общините Симитли, Кресна и Струмјани: Образователната система на общините Симитли, Кресна и Струмјани се обслужва от 69 учители в детските градини и 138 преподаватели в общообразователните училища. Всички те изпитват необходимост от повишаване статута на учителската професия, постоянно повишаване на квалификацията им, подготовка за използване на ИКТ в ежедневието им работа и задържане на младите учители в училище.</p> <p>Решения, които мярката ще даде: Чрез развитие на капацитета и повишаване на квалификацията на заетите в детските градини и училищата в населените места от МИГ „Струма“ ще се осигури достъп до качествено образование на децата.</p>
Допустими получатели (бенефициенти):	<p>Допустими бенефициенти (кандидати и партньори) по мярката са:</p> <ul style="list-style-type: none">• Общините Симитли, Кресна и Струмјани;• Детски градини;• Училища. <p>Кандидатите следва да отговарят на следните задължителни критерии:</p> <ol style="list-style-type: none">1. Кандидатът трябва да отговаря на изискванията за предоставяне на минимални помощи, в съответствие с Регламент (ЕС) № 1407/2013.2. Когато кандидатът е община тя трябва да представи решение на Общинския съвет за подаване на проектното предложение по мярката.3. Кандидатът трябва да има седалище и адрес на управление на територията на действие на МИГ и да осъществява дейностите по проект на територията на действие на МИГ.4. Ако кандидат е община, тя трябва да има одобрен Общински план за интеграция на ромите 2015-20 г. В случай, че към момента на кандидатстване няма гласуван такъв, една от дейностите трябва да предвижда изработването му.



Европейският земеделски фонд за развитие на селските райони: Европа инвестира в селските райони

	<p>5. Партньорствата са задължителни. Партньорите следва да съвпадат като вид организации с тези, посочени като бенефициенти, както и са отговарят на задължителните критерии за бенефициенти.</p> <p>Причини за избора на допустимите бенефициенти: По настоящата мярка са избрани като допустими бенефициенти (кандидати и партньори) само тези, които могат целесъобразно и обосновано да извършат дейностите.</p>
Иновативни подходи за решаване на идентифицираните проблеми на целевата/те група/и:	<p>Ще бъдат насърчавани иновативни подходи при:</p> <ul style="list-style-type: none">• Квалификацията, продължаващото обучение и кариерното развитие на заетите в сферата на образованието и обучението;• Създаването на стимули за мотивиране и задържане на младите специалисти в системата на предучилищното и училищното образование.
Допустими дейности:	<ul style="list-style-type: none">• Подкрепа за квалификация, продължаващо обучение и кариерно развитие на заетите в сферата на образованието и обучението;• Развитие на капацитета и създаване на стимули за мотивиране и задържане на млади специалисти в системата на предучилищното и училищното образование, напр. чрез:<ul style="list-style-type: none">○ осигуряване на стипендии на млади педагогически специалисти, заети в системата на предучилищното и училищното образование, които желаят да продължат обучението в образователно-научна степен „доктор” по педагогически науки;○ създаване на модел на професионален профил за всяка длъжност от кариерното развитие на педагогическите специалисти, който да определя необходимите компетентности като съвкупност от знания, умения и отношения на педагогическите кадри по степен на образование, вид подготовка и образователна институция;○ разработване и въвеждане на модел на атестиране на педагогическите кадри, базиран на професионални стандарти и въвеждане на електронна система за оценяване, като основа за професионално и кариерно развитие;○ изграждане на информационна система с регистри на педагогическите кадри и на обучаващите организации и институции;• Подобряване на условията за усъвършенстване и придобиване на нови личностни и професионални знания и умения, включително чрез развитие на партньорски мрежи;• Подкрепа на стажант-учители чрез финансиране на стажантската



Европейският земеделски фонд за развитие на селските райони: Европа инвестира в селските райони

	практика от практическата подготовка на студентите във висшите училища.
Допустими разходи:	<p>Предвидените разходи трябва да бъдат в съответствие с разпоредбите на Глава 5, раздел I от ЗУСЕСИФ, Регламент 1303/2013г.</p> <p>Съгласно Глава 5, раздел I от ЗУСЕСИФ, за да бъдат допустими разходите трябва да отговарят едновременно на следните условия:</p> <ol style="list-style-type: none">1. Разходите са за дейности, съответстващи на критериите за подбор на операции и се извършват от допустими бенефициенти съгласно съответната програма по чл.3, ал.2;2. Разходите попадат във включени в документите по чл.26, ал.1 и в одобрения проект категории разходи;3. Разходите са за реално доставени продукти, извършени услуги и строителни дейности;4. Разходите са извършени законосъобразно съгласно приложимото право на Европейския съюз и българското законодателство;5. Разходите са отразени в счетоводната документация на бенефициента чрез отделни счетоводни аналитични сметки или в отделна счетоводна система;6. За направените разходи е налична одитна следа съгласно минималните изисквания на чл. 25 от Делегиран регламент (ЕС) № 480/2014 на Комисията от 3 март 2014 г. за допълнение на Регламент (ЕС) № 1303/2013 на Европейския парламент и на Съвета за определяне на общоприложими разпоредби за Европейския фонд за регионално развитие, Европейския социален фонд, Кохезионния фонд, Европейския земеделски фонд за развитие на селските райони и Европейския фонд за морско дело и рибарство и за определяне на общи разпоредби за Европейския фонд за регионално развитие, Европейския социален фонд, Кохезионния фонд и Европейския фонд за морско дело и рибарство (ОВ, L 138/5 от 13 май 2014 г.) и са спазени изискванията за съхраняване на документите съгласно чл. 140 от Регламент (ЕС) № 1303/2013;7. Разходите са съобразени с приложимите правила за предоставяне на държавни помощи. <p>Доколкото друго не е предвидено, разходите са допустими, ако са платени в срока за допустимост на разходите за съответния програмен период.</p> <p>Недопустими разходи:</p> <ul style="list-style-type: none">• Разходи, финансирани по други операции, програма или каквато и да е друга финансова схема, произлизаща от националния бюджет, от



Европейският земеделски фонд за развитие на селските райони: Европа инвестира в селските райони

	<p>бюджета на Общността или от друга донорска програма;</p> <ul style="list-style-type: none">• Глоби, финансови санкции и разходи за разрешаване на спорове;• Комисионите и загубите от курсови разлики при обмяна на чужда валута;• Разходи за възстановим ДДС;• Закупуване на дълготрайни материални активи – нови и втора употреба;• Разходите за гаранции, осигурени от банка или от друга финансова институция;• Лихви по дългове, с изключение на свързаните с безвъзмездна финансова помощ, предоставени под формата на лихвени субсидии или субсидии за гаранционни такси;• Разходи за закупуване на инфраструктура, земя и недвижимо имущество;• Разходи за консултантски услуги, свързани с подготовката и/или попълването на документите за кандидатстване за финансова подкрепа. <p>На основание на чл.57, ал.2 от ЗУСЕСИФ не са допустими разходи за проекти или дейности, които са физически завършени или изцяло осъществени преди подаването на формуляра за кандидатстване от бенефициента, независимо дали всички свързани плащания са извършени от него.</p>
Финансови параметри на проектите:	<p>Минимален размер на общите допустими разходи за един проект – левовата равностойност на 15 000 евро.</p> <p>Максимален размер на общите допустими разходи за един проект – левовата равностойност на 200 000 евро.</p>
Интензитет на финансовата помощ:	Максималният интензитет на помощта е до 100% от общата стойност на допустимите разходи.
Размер на финансовата помощ:	Максималният размер на безвъзмездната финансова помощ по проект не може да надхвърля левовата равностойност на 200 000 евро .
Обективни критерии за оценка на проектите и тежест на	<ul style="list-style-type: none">• Етап I: Административно съответствие и допустимост на проектите: Изискванията са еднакви за всички мерки и са посочени в т. 5.1 „Критерии за оценка и избор на проекти“ от Стратегията.• Етап II: Техническа и финансова оценка на проектите по настоящата мярка: Критериите за оценка на проектните предложения



Европейският земеделски фонд за развитие на селските райони: Европа инвестира в селските райони

показателите:	<p>и тяхната тежест се гласуват от Комитета за наблюдение на ОПНОИР, съгласно чл.14, ал.2, т.1 и чл.26, ал.2 от ЗУСЕСИФ. МИГ „Струма” включва само специфични за територията допълнителни критерии по мярката:</p> <table border="1" data-bbox="483 488 1461 1010"> <thead> <tr> <th data-bbox="483 488 555 568">№</th> <th data-bbox="555 488 1254 568">Специфични за територията допълнителни критерии</th> <th data-bbox="1254 488 1461 568">Тежест на показателите</th> </tr> </thead> <tbody> <tr> <td data-bbox="483 568 555 651">1.</td> <td data-bbox="555 568 1254 651">Проектът се реализира на територията на повече от една община или населено място</td> <td data-bbox="1254 568 1461 651">15</td> </tr> <tr> <td data-bbox="483 651 555 808">2.</td> <td data-bbox="555 651 1254 808">Проектът предвижда иновативни практики за развитие на капацитета и повишаване на квалификацията на заетите в областта на образованието</td> <td data-bbox="1254 651 1461 808">10</td> </tr> <tr> <td data-bbox="483 808 555 925">3.</td> <td data-bbox="555 808 1254 925">Устойчивост на резултатите в сферата на развитие на капацитета и повишаване на квалификацията на заетите в областта на образованието</td> <td data-bbox="1254 808 1461 925">10</td> </tr> <tr> <td data-bbox="483 925 555 1010">4.</td> <td data-bbox="555 925 1254 1010">Проектът съответства на общинската/ите политика/и за развитие на образованието</td> <td data-bbox="1254 925 1461 1010">5</td> </tr> </tbody> </table>	№	Специфични за територията допълнителни критерии	Тежест на показателите	1.	Проектът се реализира на територията на повече от една община или населено място	15	2.	Проектът предвижда иновативни практики за развитие на капацитета и повишаване на квалификацията на заетите в областта на образованието	10	3.	Устойчивост на резултатите в сферата на развитие на капацитета и повишаване на квалификацията на заетите в областта на образованието	10	4.	Проектът съответства на общинската/ите политика/и за развитие на образованието	5
№	Специфични за територията допълнителни критерии	Тежест на показателите														
1.	Проектът се реализира на територията на повече от една община или населено място	15														
2.	Проектът предвижда иновативни практики за развитие на капацитета и повишаване на квалификацията на заетите в областта на образованието	10														
3.	Устойчивост на резултатите в сферата на развитие на капацитета и повишаване на квалификацията на заетите в областта на образованието	10														
4.	Проектът съответства на общинската/ите политика/и за развитие на образованието	5														
Режим на минимални помощи:	<p>Мярката се изпълнява в съответствие с правилата за минимална помощ „de minimis“ по смисъла на Регламент (ЕС) 1407/2013 на Комисията от 18 декември 2013 г. относно прилагането на членове 107 и 108 от Договора за функционирането на Европейския съюз към помощта „de minimis“.</p> <p>За минимална помощ ще се счита челият размер на средствата от отпуснатата безвъзмездна финансова помощ.</p>															

Код на мярката:	3.9ii
Наименование на мярката:	Интеграция чрез образование
Съответствие на мярката с приоритетите на ОПНОИР 2014 – 2020 г.	<p><u>Приоритетна ОС 3:</u> Образователна среда за активно социално приобщаване.</p> <p><u>Инвестиционен приоритет 9ii:</u> Социално-икономическо интегриране на маргинализираните общности, като например ромите.</p> <p><u>Специфична цел 1 към ИП 9ii:</u> Повишаване броя на успешно интегрираните чрез образователната система деца и ученици от маргинализираните общности, включително роми.</p>
Описание на целите мярката:	Основна цел на мярката е да се намали броят на обособените по етнически признак детски градини и училища, да бъде увеличен броят на интегрираните ученици, за които българският език не е майчин и в същото



Европейският земеделски фонд за развитие на селските райони: Европа инвестира в селските райони

	<p>време да им бъде осигурена среда ориентирана към съхраняване на културната им идентичност.</p> <p>Чрез комплекс от интегрирани действия ще се подпомогнат децата и учениците на територията на МИГ „Струма“ от етническите малцинства и/или от маргинализирани обществени групи и/или търсеци или получили международна закрила, за да се изградят като пълноценни граждани и да постигнат успешна професионална, личностна, социална и творческа реализация.</p>
Обхват на мярката:	<p>Географски обхват: Територията на действие на МИГ “Струма”.</p> <p>Обхват на подпомагане: Подпомагане на инвестиции в: подобряване на условията за равен достъп до предучилищна подготовка и възпитание, и училищно образование; допълнителни занимания с деца, за които българският език не е майчин за овладяване на официалния език преди постъпване в първи клас; допълнителни занимания с ученици, за които българският език не е майчин за компенсирани на пропуските при усвояване на учебния материал; повишаване на качеството на образованието в детските градини, в подготвителните групи в общинските училища и в училищата, в които се обучават деца и ученици от различен етнически произход взаимно опознаване на децата от различни етноси и възпитаването им в дух на толерантност; включване на родителите във възпитателния и образователния процес; засилване на мотивацията на децата, учениците и родителите за участие в образователния процес (вкл. постъпване в първи клас); създаване на условия за успешна социализация на децата и учениците от етническите малцинства и/или от маргинализирани групи и от семейства, търсеци или получили международна закрила; преодоляване на негативни обществени нагласи, основани на етнически произход; взаимно опознаване на учениците от различни етноси и възпитаването им в дух на толерантност.</p>
Целева/и група/и:	<p>Допустимите целеви групи по настоящата мярка са:</p> <ul style="list-style-type: none">• Деца, ученици и младежи от етническите малцинства;• Деца и ученици, търсеци или получили международна закрила и от други уязвими групи;• Родители;• Учители, педагогически специалисти, медиатори, директори. <p>Идентифицирани проблеми на целевата група в общините Симитли, Кресна и Струмляни: Образователната система на общините Симитли, Кресна и Струмляни все още среща сериозни проблеми при интегрирането на представители на малцинствени етнически групи (особено от ромски произход). Независимо от това, че ромите са 3% от населението на МИГ, а</p>



Европейският земеделски фонд за развитие на селските райони: Европа инвестира в селските райони

	<p>турците 0.1% и почти 90% от децата са обхванати от системата на образованието, все още не можем да се справим ефективно с повишаване на тяхното образователно равнище. Характерно за МИГ е, че едва 30% от учениците завършват 12-ти клас, а останалите отпадат от образователната система между 7-12 клас. Най-висок е процента на отпадналите момичета от 7-ми до 12-ти клас, основно от ромски произход. Съществен проблем при ромските деца и ученици е недостатъчното владение на български език. В значителна част от семействата с етнически произход образованието не е осъзнато като ценност и предпоставка за успешен старт в живота на децата. Същевременно се наблюдава негативна тенденция на родителите и учениците от една етническа група към представители на друга, поради натрупани предразсъдъци, непознаване на съответния етнос и негативни обществени нагласи.</p> <p>Решения, които мярката ще даде: Чрез подкрепа на детските градини и училищата в малките населени места от МИГ „Струма“ ще се осигури достъп до качествено образование на децата и учениците от етническите малцинства и ще се постигне успешната им образователна интеграция. Приложените мерки за подобряване на образователната среда ще дадат възможност за създаване на съвременни условия за развитие на потенциала на всяко дете във физическо, интелектуално и личностно отношение, насочени към пълноценна социална интеграция и последваща професионална реализация. Активните действия за мотивация на семействата от малцинствените етнически групи за включване на децата им в учебния процес, както и допълнителното обучение по български език на лицата от малцинствените етнически групи, обучение на преподаватели за работа в мултикултурна среда, предоставяне на допълнителна педагогическа помощ, ще решат в значителна степен проблемите с интеграцията и ранното отпадане на децата и учениците от образователната система. Чрез целенасочени усилия ще бъдат преодолените исторически формираните негативни обществени нагласи спрямо ромския етнос, като на децата от неромски произход и на техните родители се разясняват положителните страни на съвместното/интегрираното обучение.</p>
<p>Допустими получатели (бенефициенти):</p>	<p>Допустими бенефициенти (кандидати и партньори) по мярката са:</p> <ul style="list-style-type: none">• Юридически лица с нестопанска цел, регистрирани по Закона за юридическите лица с нестопанска цел за осъществяване на общественополезна дейност;• Общините Симитли, Кресна и Струмияни;• Детски градини;• Училища.



Европейският земеделски фонд за развитие на селските райони: Европа инвестира в селските райони

	<p>Кандидатите следва да отговарят на следните задължителни критерии:</p> <ol style="list-style-type: none">Кандидатът трябва да отговаря на изискванията за предоставяне на минимални помощи, в съответствие с Регламент (ЕС) № 1407/2013.Когато кандидатът е община тя трябва да представи решение на Общинския съвет за подаване на проектното предложение по мярката.Кандидатът трябва да има седалище и адрес на управление на територията на действие на МИГ и да осъществява дейностите по проект на територията на действие на МИГ.Ако кандидат е община, тя трябва да има одобрен Общински план за интеграция на ромите 2015-20 г. В случай, че към момента на кандидатстване няма гласуван такъв, една от дейностите трябва да предвижда изработването му.Партньорствата са задължителни. Партньорите следва да съвпадат като вид организации с тези, посочени като бенефициенти, както и са отговарят на задължителните критерии за бенефициенти. <p>Причини за избора на допустимите бенефициенти: По настоящата мярка са избрани като допустими бенефициенти (кандидати и партньори) само тези, които могат целесъобразно и обосновано да извършат дейностите.</p>
<p>Иновативни подходи за решаване на идентифицираните проблеми на целевата/те група/и:</p>	<p>Ще бъдат насърчавани иновативни подходи при:</p> <ul style="list-style-type: none">Осигуряване на подходяща материална и психологическа подкрепа за включване на децата и учениците от целевите групи;Повишаване на капацитета на педагогическите специалисти за работа в мултикултурна среда – прилагане на иновативни практики;Изграждане и съхраняване на културна идентичност на децата и учениците от етническите малцинства;Включването на родителите в образователно-възпитателния процес;Преодоляване на негативните обществени нагласи, основани на етнически произход и културна идентичност;Осигуряване достъп до качествено образование в малките населени места и в трудно достъпните райони. <p>Ще бъдат насърчавани иновативни за територията подходи.</p>
<p>Допустими дейности:</p>	<ul style="list-style-type: none">Допълнително обучение по български език за децата и учениците (вкл. деца и ученици, търсещи или получили международна закрила), за които българският език не е майчин;Повишаване на капацитета на педагогическите специалисти за работа в



Европейският земеделски фонд за развитие на селските райони: Европа инвестира в селските райони

	<p>мултикултурна среда;</p> <ul style="list-style-type: none">• Осигуряване на подходяща материална и психологическа подкрепа за включване на децата и учениците от ромски произход от обособените по етнически признак детски градини и училища чрез поетапен прием в детски градини и училища извън ромските квартали;• Подкрепа на процеса на образователната интеграция и на социалното включване чрез закриване или преобразуване на обособени на етнически принцип детски градини и училища в населените места с повече от една детска градина/едно училище;• Подкрепа за ромски семейства за обучение на децата им в детски градини от 3-годишна възраст с оглед ранната им социализация;• Подкрепа за продължаване на образованието в гимназиалния етап на средното образование и във висши училища;• Подкрепа за изграждане и съхраняване на културна идентичност на децата и учениците от етническите малцинства, и деца и ученици, търсеци или получили международна закрила;• Утвърждаване на интеркултурната образование като неотменна част от процеса на модернизация на българската образователна система;• Насърчаване участието на родителите в образователния процес;• Преодоляване на негативни обществени нагласи, основани на етнически произход и културна идентичност (включително чрез провеждане на информационни кампании, насочени към недопускане на дискриминация, основана на раса, етнически произход или религиозна принадлежност);• Подкрепа за осигуряване на достъп до качествено образование в малките населени места и в трудно достъпните райони;• Дейности за организация и управление на проекта – задължителна дейност;• Дейности по информиране и публичност – задължителна дейност.
<p>Допустими разходи:</p>	<p>Предвидените разходи трябва да бъдат в съответствие с разпоредбите на Глава 5, раздел I от ЗУСЕСИФ, Регламент 1303/2013г.</p> <p>Съгласно Глава 5, раздел I от ЗУСЕСИФ, за да бъдат допустими разходите трябва да отговарят едновременно на следните условия:</p> <p>8. Разходите са за дейности, съответстващи на критериите за подбор на операции и се извършват от допустими бенефициенти съгласно съответната програма по чл.3, ал.2;</p>



Европейският земеделски фонд за развитие на селските райони: Европа инвестира в селските райони

9. Разходите попадат във включени в документите по чл.26, ал.1 и в одобрения проект категории разходи;
10. Разходите са за реално доставени продукти, извършени услуги и строителни дейности;
11. Разходите са извършени законосъобразно съгласно приложимото право на Европейския съюз и българското законодателство;
12. Разходите са отразени в счетоводната документация на бенефициента чрез отделни счетоводни аналитични сметки или в отделна счетоводна система;
13. За направените разходи е налична одитна следа съгласно минималните изисквания на чл. 25 от Делегиран регламент (ЕС) № 480/2014 на Комисията от 3 март 2014 г. за допълнение на Регламент (ЕС) № 1303/2013 на Европейския парламент и на Съвета за определяне на общоприложими разпоредби за Европейския фонд за регионално развитие, Европейския социален фонд, Кохезионния фонд, Европейския земеделски фонд за развитие на селските райони и Европейския фонд за морско дело и рибарство и за определяне на общи разпоредби за Европейския фонд за регионално развитие, Европейския социален фонд, Кохезионния фонд и Европейския фонд за морско дело и рибарство (ОВ, L 138/5 от 13 май 2014 г.) и са спазени изискванията за съхраняване на документите съгласно чл. 140 от Регламент (ЕС) № 1303/2013;
14. Разходите са съобразени с приложимите правила за предоставяне на държавни помощи.

Доколкото друго не е предвидено, разходите са допустими, ако са платени в срока за допустимост на разходите за съответния програмен период.

Недопустими разходи:

- Разходи, финансирани по други операции, програма или каквато и да е друга финансова схема, произлизаща от националния бюджет, от бюджета на Общността или от друга донорска програма;
- Глоби, финансови санкции и разходи за разрешаване на спорове;
- Комисионите и загубите от курсови разлики при обмяна на чужда валута;
- Разходи за възстановим ДДС;
- Закупуване на дълготрайни материални активи – нови и втора употреба;
- Разходите за гаранции, осигурени от банка или от друга финансова институция;
- Лихви по дългове, с изключение на свързаните с безвъзмездна



Европейският земеделски фонд за развитие на селските райони: Европа инвестира в селските райони

	<p>финансова помощ, предоставени под формата на лихвени субсидии или субсидии за гаранционни такси;</p> <ul style="list-style-type: none"> • Разходи за закупуване на инфраструктура, земя и недвижимо имущество; • Разходи за консултантски услуги, свързани с подготовката и/или попълването на документите за кандидатстване за финансова подкрепа. <p>На основание на чл.57, ал.2 от ЗУСЕСИФ не са допустими разходи за проекти или дейности, които са физически завършени или изцяло осъществени преди подаването на формуляра за кандидатстване от бенефициента, независимо дали всички свързани плащания са извършени от него.</p>												
<p>Финансови параметри на проектите:</p>	<p>Минимален размер на общите допустими разходи за един проект – левовата равностойност на 15 000 евро.</p> <p>Максимален размер на общите допустими разходи за един проект – левовата равностойност на 200 000 евро.</p>												
<p>Интензитет на финансовата помощ:</p>	<p>Максималният интензитет на помощта е до 100% от общата стойност на допустимите разходи.</p>												
<p>Размер на финансовата помощ:</p>	<p>Максималният размер на безвъзмездната финансова помощ по проект не може да надхвърля левовата равностойност на 200 000 евро.</p>												
<p>Обективни критерии за оценка на проектите и тежест на показателите:</p>	<ul style="list-style-type: none"> • Етап I: Административно съответствие и допустимост на проектите: Изискванията са еднакви за всички мерки и са посочени в т. 5.1 „Критерии за оценка и избор на проекти“ от Стратегията. • Етап II: Техническа и финансова оценка на проектите по настоящата мярка: Критериите за оценка на проектните предложения и тяхната тежест се гласуват от Комитета за наблюдение на ОПНОИР, съгласно чл.14, ал.2, т.1 и чл.26, ал.2 от ЗУСЕСИФ. МИГ „Струма“ включва само специфични за територията допълнителни критерии по мярката: <table border="1" data-bbox="483 1682 1461 1982"> <thead> <tr> <th>№</th> <th>Специфични за територията допълнителни критерии</th> <th>Тежест на показателите</th> </tr> </thead> <tbody> <tr> <td>1.</td> <td>Проектът се реализира на територията на повече от една община или населено място</td> <td>15</td> </tr> <tr> <td>2.</td> <td>Проектът е средносрочен т.е. обхваща до 3 учебни години</td> <td>10</td> </tr> <tr> <td>3.</td> <td>Устойчивост на резултатите в сферата на</td> <td>10</td> </tr> </tbody> </table>	№	Специфични за територията допълнителни критерии	Тежест на показателите	1.	Проектът се реализира на територията на повече от една община или населено място	15	2.	Проектът е средносрочен т.е. обхваща до 3 учебни години	10	3.	Устойчивост на резултатите в сферата на	10
№	Специфични за територията допълнителни критерии	Тежест на показателите											
1.	Проектът се реализира на територията на повече от една община или населено място	15											
2.	Проектът е средносрочен т.е. обхваща до 3 учебни години	10											
3.	Устойчивост на резултатите в сферата на	10											



Европейският земеделски фонд за развитие на селските райони: Европа инвестира в селските райони

	образователната интеграция	
4.	Проектът съответства на общинската/ите политика/ки за етническа интеграция	5
Режим на минимални помощи:	<p>Мярката се изпълнява в съответствие с правилата за минимална помощ „de minimis“ по смисъла на Регламент (ЕС) 1407/2013 на Комисията от 18 декември 2013 г. относно прилагането на членове 107 и 108 от Договора за функционирането на Европейския съюз към помощта „de minimis“.</p> <p>За минимална помощ ще се счита челият размер на средствата от отпуснатата безвъзмездна финансова помощ.</p>	

5.6. Обхват на мерките с финансиране от ЕФРР чрез Оперативна програма „Околна среда“ 2014 – 2020 г.

В Стратегията за ВОМР на МИГ „Струма“ не са планирани мерки по ОПОС (ЕФРР).

5.7. Обхват на мерките с финансиране от ЕФМДР чрез Програмата за морско дело и рибарство 2014 – 2020 г.

В Стратегията за ВОМР на МИГ „Струма“ не са планирани мерки по ПМДР (ЕФМДР).

6. ФИНАНСОВ ПЛАН

6.1. Индикативно разпределение на средствата по програми/ фондове и по мерки

Код на мярката	Име на мярката	Общо за периода на стратегията	
		Евро	%
	Мерки, финансирани от ПРСР 2014 - 2020 г. (ЕЗФРСР)	2000000	42.02
4.1.	Подкрепа за инвестиции в земеделски стопанства	150000	3.15
4.2.	Инвестиции в преработка/ маркетинг на селскостопански продукти	200000	4.20
6.4.1.	Инвестиции в подкрепа на неземеделски дейности	240000	5.04

Този документ е създаден в рамките на Договор за безвъзмездна финансова помощ № РД 50-105/17.08.2016 г., който се осъществява с финансовата подкрепа на под-мярка 19.1 „Помощ за подготвителни дейности“, мярка 19 „Водено от общностите местно развитие“ от Програмата за развитие на селските райони 2014 – 2020 г., съфинансирана от Европейския земеделски фонд за развитие на селските райони. Цялата отговорност за съдържанието на този документ се носи от община Симитли и при никакви обстоятелства не може да се счита, че този документ отразява официалното становище на Европейския съюз и Управляващия орган.



Европейският земеделски фонд за развитие на селските райони: Европа инвестира в селските райони

7.2.	Инвестиции в създаването, подобряването или разширяването на всички видове малка по мащаби инфраструктура	1000000	21.01
7.5.	Подкрепа за публично ползване в инфраструктура за отход, туристическа информация и малка по мащаб туристическа инфраструктура	300000	6.30
7.6.	Проучвания и инвестиции, свързани с поддържане, възстановяване и на културното и природното наследство на територията на МИГ "Струма"	50000	1.05
8.6.	Инвестиции в технологии за лесовъдство и в преработката, мобилизирането и търговията на горски продукти	30000	0.63
	Мерки, които не са част от ПРСР 2014 - 2020 г. , но са включени в Регламент (ЕС) № 1305/2013 (финансирани от ЕЗФРСР)		
	Не е приложимо		
	Мерки, извън обхвата на мерките от Регламент (ЕС) № 1305/2013, но съответстващи на целите на регламента (финансирани от ЕЗФРСР)		
20.	Създаване на местен туристически продукт, свързан с местното наследство, изделия и храни	30000	0.63
	Мерки, финансирани от ОПОС (ЕФРР)		
	Не е приложимо		
	Мерки, финансирани от ОПНОИР (ЕСФ)	500000	10.50
2.10iii.	Повишаване капацитета на заетите в образованието	200000	4.20
3.9ii.	Интеграция чрез образование	300000	6.30
	Мерки, финансирани от ОПРЧР (ЕСФ)	760000	15.97
1.1.	Подобряване достъпа до заетост и качеството на работните места в МИГ „Струма“	150000	3.15
1.1.3.	Нови работни места за хората от МИГ „Струма“	200000	4.20



Европейският земеделски фонд за развитие на селските райони: Европа инвестира в селските райони

1.3.5.	Насърчаване на самостоятелната заетост и предприемачеството в МИГ „Струма”	50000	1.05
2.3.	Устойчиви социални услуги за социално включване	300000	6.30
2.4.	Развитие на социалното предприемачество	60000	1.26
	Мерки, финансирани от ОПИК (ЕФРР)	1500000	31.51
1.1.1.	Подкрепа за внедряване на иновации в предприятията	650000	13.66
2.2.	Подобряване на производствения капацитет в МСП	850000	17.86
	Мерки, финансирани от ПМДР (ЕФМДР)		
	Не е приложимо		
	ОБЩО ЗА ПРОЕКТИ КЪМ СТРАТЕГИЯТА ЗА ВОМР:	4760000	100 %
	<i>Текущи разходи и популяризиране на стратегията за водено от общностите местно развитие (25 на сто от общите публични разходи от ЕЗФРСР, включващи разходите по подмярка 19.2 и подмярка 19.4)</i>	470 000¹⁴	23.5%

6.2. Финансова обосновка на бюджета и разпределението на средствата по програми и по мерки

Целите на Стратегията за ВОМР ще бъдат постигнати, чрез прилагането на 8 мерки от ПРСР 2014 - 2020 г., от които една собствена мярка и 19.4. Текущи разходи и популяризиране на Стратегията за ВОМР с общ бюджет 2 000 000 евро. От ОПИК 2014 – 2020 г. са избрани 2 мерки с бюджет 1 500 000 евро. От ОПРЧР са подбрани 5 мерки с бюджет 760 000 евро и от ОПНОИР са планирани 2 мерки с бюджет от 500 000 евро.

Изхождайки от анализите на нуждите и потенциала на територията, към ПРИОРИТЕТ 1: Конкурентоспособно и устойчиво развитие на икономиката на МИГ „Струма”, който цели повишаване на конкурентоспособността на местната икономика и разнообразяване възможностите за създаване на местен бизнес и заетост на населението извън земеделието са насочени общо 2 120 000 евро лева или 44.54% от планираните средства. Специфичните цели на този приоритет ще бъдат постигнати, чрез прилагането на съответните мерки и следния бюджет:

¹⁴ Общините Симитли, Кресна и Струмјани са осигурили финансов ресурс на МИГ в размер на 30 000 лева за покриване на оперативни и други разходи на сдружението.

Този документ е създаден в рамките на Договор за безвъзмездна финансова помощ № РД 50-105/17.08.2016 г., който се осъществява с финансовата подкрепа на под-мярка 19.1 „Помощ за подготвителни дейности”, мярка 19 „Водено от общностите местно развитие” от Програмата за развитие на селските райони 2014 – 2020 г., съфинансирана от Европейския земеделски фонд за развитие на селските райони. Цялата отговорност за съдържанието на този документ се носи от община Симитли и при никакви обстоятелства не може да се счита, че този документ отразява официалното становище на Европейския съюз и Управляващия орган.



Европейският земеделски фонд за развитие на селските райони: Европа инвестира в селските райони

Като се вземат предвид потребностите от реструктуриране и модернизация на земеделието и добавянето на стойност към земеделските продукти, както и идентифицираните потребности на неземеделския бизнес, към Специфична цел 1.1: Стимулиране устойчивото развитие на земеделието и горския сектор на територията на МИГ „Струма“ са насочени 380 000 евро лева или 8 % от средствата по Стратегията. Тук основно ще бъдат осъществени мерки от ПРСР: 4.1. Подкрепа за инвестиции в земеделски стопанства, за която са отделени 150 000 евро или 3.15%, 4.2. Инвестиции в преработка/ маркетинг на селскостопански продукт, за която са предвидени 200 000 евро или 4.20% и 8.6. Инвестиции в технологии за лесовъдство и в преработката, мобилизирането и търговията на горски продукти, за която са заделени 30 000 евро или 0.63% от бюджета на Стратегията.

Мярка 1.1.1. Подкрепа за внедряване на иновации в предприятията (650 000 евро, 13.66 % от целия бюджет) и Мярка 2.2. Подобряване на производствения капацитет в МСП (850 000 евро, 17.86 % от целия бюджет) по ОПНОИР ще се допринесат за постигането на Специфична цел 1.2: Технологично развитие и внедряване на иновации и стандарти в малките и средни предприятия на територията на МИГ „Струма“.

За изпълнението на Специфична цел 1.3: Диверсификация на икономиката на МИГ „Струма“ чрез развитието на неземеделски дейности ще бъдат използвани средства по мярка 6.4.1 на ПРСР - „Инвестиции в подкрепа на неземеделски дейности“ (240 000 евро или 5.04% от целия бюджет).

ПРИОРИТЕТ 2: Подобряване средата на живот чрез инвестиции в обновяване на малка по мащаби инфраструктура, съхранение на местната идентичност, културно-историческото и природното наследство е обезпечен финансово с 1 380 000 евро или 28.99% от бюджета на Стратегията. Неговата Специфична цел 2.1: Стимулиране развитието на територията на МИГ „Струма“ чрез обновяване на всички видове малка по мащаби инфраструктура ще бъде постигната чрез реализирането на проекти по линия на мярка 7.2. Инвестиции в създаването, подобряването или разширяването на всички видове малка по мащаби инфраструктура от ПРСР, за която са планирани 1 000 000 евро или 21.01%. С Мерки от 7.5. Подкрепа за публично ползване в инфраструктура за отдих, туристическа информация и малка по мащаб туристическа инфраструктура (300 000 евро или 6.3%), 7.6. Проучвания и инвестиции, свързани с поддържане, възстановяване и на културното и природното наследство на територията на МИГ „Струма“ (50 000 евро или 1.05%) и 20. Създаване на местен туристически продукт, свързан с местното наследство, изделия и храни (30 000 евро или 0.63%) ще бъде осъществена Специфична цел 2.2: Укрепване и съхранение на местната идентичност чрез популяризиране на културно-историческото и природното наследство на територията на МИГ „Струма“.

За ПРИОРИТЕТ 3 на стратегията за ВОМР „Развитие на човешкия капитал чрез подобряване достъпа до заетост, стимулиране на предприемачеството и осигуряване на съвременни социални услуги“ ще бъдат използвани средства в размер на 760 000 евро, 15.973 %, чрез прилагането на мерките от ОПРЧР: 1.1. Подобряване достъпа до заетост и качеството на работните места в МИГ „Струма“ (150 000 евро или 3.15%), 1.1.3. Нови работни места за хората от МИГ „Струма“ (200 000 евро или 4.20%) и 1.3.5. Насърчаване на самостоятелната заетост и предприемачеството в МИГ „Струма“ (50 000 евро или 1.05%) ще допринесат за постигането на Специфична цел 3.1: Подобряване достъпа до заетост и качеството на работните



Европейският земеделски фонд за развитие на селските райони: Европа инвестира в селските райони

места чрез обучения на безработни и заети лица и подкрепа за развитие на предприемачески идеи. Мерките 2.3. Устойчиви социални услуги за социално включване (300 000 евро или 6.30%) и 2.4. Развитие на социалното предприемачество (60 000 евро или 1.26%) са насочени и ще имат пряк принос към Специфична цел 3.2: Насърчаване на социалното включване на лица от маргинализирани групи, лица с увреждания, самотно-живеещи лица и др. уязвими общности.

За ПРИОРИТЕТ 4: Инвестиции в обучението, социалното приобщаване на децата и учениците от маргинализирани общности и повишаване капацитета на заетите в образованието на територията на МИГ „Струма“ са планирани 10.50% от общия бюджет на Стратегията. За изпълнението на Специфична цел 4.1: Образователна интеграция на децата и учениците от маргинализираните общности, включително роми ще бъдат използвани средства от ОПНОИР чрез Мярка 2.10iii. Повишаване капацитета на заетите в образованието (300 000 евро или 6.30%). За Специфична цел 4.2: Повишаване капацитета на заетите в образованието на територията на МИГ „Струма“ са предвидени средства в размер на 200 000 евро или 4.20% за осъществяването на проекти по Мярка 3.9ii. Интеграция чрез образование (ОПНОИР).

За частния сектор са отделени 2 520 000 евро (52.94%) от средствата от трите програми ПРСР, ОПИК и ОПРЧР (с мерките, по които работодателите са допустими като бенефициенти). Бюджетът за частния сектор и селското стопанство на територията на МИГ е обоснован от повишения интерес от страна на бизнеса и земеделските производители към кандидатстване с проект в МИГ, проектната готовност на двата сектора, както и от факта, че малките земеделски стопани и МСП срещат изключителни трудности при кандидатстване по националните програми.

За публичния, неправителствения сектор и сферата на образованието, Стратегията предвижда 2 240 000 евро или 47.06% от средствата по ПРСР, ОПРЧР и ОПНОИР. Осигуреното финансиране в публичния сектор има за задача да осигури доизграждане на местния капацитет за реализиране на местни политики с постигане на общозначими за общността резултати. Средствата по публичните мерки от ПРСР и ОПРЧР ще спомогнат за разнообразяване предлагането на социални услуги, подобряване и изграждане състоянието на необходимата инфраструктура за тяхното развитие с цел повишаване качеството на живот на местното население, уязвимите групи и малцинствата. Публичните организации ще имат възможност да се включат в доизграждането на туристическата инфраструктура, разнообразяване на туристическото предлагане и продукти, промоотиране и реклама на територията. Предвидени са дейности и за съхраняване и развитие на местното културно наследство, бит, храни, продукти, обичаи и ритуали, и традиции и др., с цел тяхната валоризация, интегрирането им в развитието на туризма и създаване на местен туристически продукт.



Европейският земеделски фонд за развитие на селските райони: Европа инвестира в селските райони

7. ПЛАН ЗА ДЕЙСТВИЕ, ПОКАЗВАЩ КАК ЦЕЛИТЕ СА ПРЕВЪРНАТИ В ДЕЙСТВИЯ

Планът за действие на Стратегията за ВОМР на МИГ „Струма“ за превръщане на целите в действия включва няколко взаимосвързани етапа, подредени във времева последователност. Обхваща периода от началото на нейното изпълнение - от датата на подписване на Споразумението за изпълнение на стратегията за ВОМР през 2017 г. до края на нейното реализиране 31.12.2020 г. Обхваща няколко основни стъпки, посредством които МИГ ще реализира успешно настоящата Стратегия:

- 1. Подаване на заявление за одобрение на бюджета на МИГ:** През периода на изпълнение на Стратегията за ВОМР, МИГ разполага с текущи разходи и разходи за популяризиране на документа. В срок до 10 работни дни от сключване на споразумението за изпълнение на Стратегията за ВОМР по реда на Наредба № 22/2015 г., МИГ следва да подаде заявление за одобрение на финансова помощ по подмярка 19.4 съгласно Приложение № 2 от Наредба № 1/22.01.2016 г. и заявление за одобрение на планирани дейности и разходи съгласно Приложение 3 от същата. В годината на одобрение на МИГ заявлението за одобрение на планирани дейности и разходи се подава за годината на одобрение на Стратегията за ВОМР и следващата календарна година.
- 2. Формиране на екип за изпълнение на стратегията:** Предвижда се екипът по изпълнение на Стратегията за ВОМР на МИГ „Струма“ да се състои от изпълнителен директор, експерти по прилагане на Стратегията за ВОМР (1 на пълен работен ден и 2 на непълен работен ден), счетоводител и технически сътрудник. Предвижда се всички служители да бъдат назначени на трудов договор. След подписване на споразумението, в съответствие с разписаните задължения и отговорности на служителите следва да се разпределят задачите в екипа по отношение на воденето на деловодна отчетност, осъществяване на комуникация с УО на ПРСР и другите оперативни програми, осъществяването на консултации със заинтересовани бенефициенти, изработване на вътрешни нормативни актове, изработване на процедурите за набиране и подбор на проекти, създаване и поддържане на регистри и всички други задължения и ангажименти, свързани с осъществяване на оперативното функциониране на офиса по реализиране на настоящата стратегия. На този етап ще бъде направена и нужната организация на документооборота на МИГ и необходимите бази данни.
- 3. Разработване на процедури и насоки за заинтересованите бенефициенти, свързани с подбора на проекти към стратегията за ВОМР:** Местната инициативна група разработва недискриминационна и прозрачна процедура и обективни критерии за подбор на проекти към стратегията за ВОМР, която не нарушава минималните изисквания, определени в Постановление № 161 на МС от 4.07.2016 г. за определяне на правила за координация между управляващите органи на програмите и местните инициативни групи, и местните инициативни рибарски групи във връзка с изпълнението на Подхода "Водено от



Европейският земеделски фонд за развитие на селските райони: Европа инвестира в селските райони

общностите местно развитие" за периода 2014 – 2020 г. и са съобразени с условията на Наредба 22 от 14-ти декември 2015г., касаеща прилагането на мултифондови стратегии.

3.1. Разработване на индикативна годишна работна програма и покани за прием на заявления за подпомагане: Не по-късно от 30 ноември на предходната година УС на МИГ одобрява и публикува на интернет страницата на МИГ индикативна годишна работна програма за приемите по съответните мерки от Стратегията за ВОМР за следващата календарна година. Управителният съвет на МИГ взема решение за обявяване на подбор на проекти при съобразяване с индикативния график и одобрява покана за прием на заявления от потенциални получатели на финансова помощ. Поканата за прием съдържа най-малко: наименование на мярката от стратегията за ВОМР; програма, предоставяща финансирането; допустими кандидати; допустимите дейности; период за прием и място за подаване на проекти; бюджет на приема; минимален и максимален размер на финансовата помощ, предоставяна за проект; критерии за избор на проекти и тяхната тежест; лице/а за контакт и място за достъп до подробна информация. Периодът за прием на проекти не може да е по-малък от един месец. При обявяване на прием на заявления разполагаемият бюджет на съответната покана се определя като разлика между бюджета по мярката и стойността на финансовата помощ по одобрените от УО или ДФЗ проекти и тази по одобрените от МИГ заявления, за които към момента на обявяване на приема няма решение за предоставяне на финансова помощ от УО или от ДФЗ.

Таблица 4: Индикативен график

Специфична цел	Мярка	Срок за реализация	Източник на средства	Отговорни институции
ПРИОРИТЕТ 1: Конкурентоспособно и устойчиво развитие на икономиката на МИГ „Струма“				
Специфична цел 1.1: Стимулиране устойчивото развитие на земеделието и горския сектор на територията на МИГ „Струма“	<ul style="list-style-type: none"> 4.1. Подкрепа за инвестиции в земеделски стопанства 	1-ви прием Началото на 2018 г. 2-ри прием Началото на 2019 г. Резервен прием Началото на 2020 г.	ПРСР	МИГ, ДФЗ, Бенефициенти
	<ul style="list-style-type: none"> 4.2. Инвестиции в преработка/ маркетинг на селскостопански продукт 	1-ви прием Началото на 2018 г. 2-ри прием Началото на 2019 г.	ПРСР	МИГ, ДФЗ, Бенефициенти



Европейският земеделски фонд за развитие на селските райони: Европа инвестира в селските райони

		Резервен прием Началото на 2020 г.		
	<ul style="list-style-type: none"> 8.6. <i>Инвестиции в технологии за лесовъдство и в преработката, мобилизирането и търговията на горски продукти</i> 	1-ви прием Средата на 2018 г. 2-ри прием Средата на 2019 г. Резервен прием Началото на 2020 г.	ПРСР	МИГ, ДФЗ, Бенефициенти
Специфична цел 1.2: Технологично развитие и внедряване на иновации и стандарти в малките и средни предприятия на територията на МИГ „Струма“	<ul style="list-style-type: none"> 1.1.1. <i>Подкрепа за внедряване на иновации в предприятията</i> 	1-ви прием Началото на 2018 г. 2-ри прием Началото на 2019 г. Резервен прием Началото на 2020 г.	ОПИК	МИГ, УО на ОПИК, Бенефициенти
	<ul style="list-style-type: none"> 2.2. <i>Подобряване на производствения капацитет в МСП</i> 	1-ви прием Началото на 2018 г. 2-ри прием Началото на 2019 г. Резервен прием Началото на 2020 г.	ОПИК	МИГ, УО на ОПИК, Бенефициенти
Специфична цел 1.3: Диверсификация на икономиката на МИГ „Струма“ чрез развитието на неземеделски дейности	<ul style="list-style-type: none"> 6.4.1. <i>Инвестиции в подкрепа на неземеделски дейности</i> 	1-ви прием Средата на 2018 г. 2-ри прием Средата на 2019 г. Резервен прием Началото на 2020 г.	ПРСР	МИГ, ДФЗ, Бенефициенти

ПРИОРИТЕТ 2: Подобряване средата на живот чрез инвестиции в обновяване на малка по мащаби

Този документ е създаден в рамките на Договор за безвъзмездна финансова помощ № РД 50-105/17.08.2016 г., който се осъществява с финансовата подкрепа на под-мярка 19.1 „Помощ за подготвителни дейности“, мярка 19 „Водено от общностите местно развитие“ от Програмата за развитие на селските райони 2014 – 2020 г., съфинансирана от Европейския земеделски фонд за развитие на селските райони. Цялата отговорност за съдържанието на този документ се носи от община Симитли и при никакви обстоятелства не може да се счита, че този документ отразява официалното становище на Европейския съюз и Управляващия орган.



Европейският земеделски фонд за развитие на селските райони: Европа инвестира в селските райони

инфраструктура, съхранение на местната идентичност, културно-историческото и природното наследство				
<p>Специфична цел 2.1: Стимулиране развитието на територията на МИГ „Струма“ чрез обновяване на всички видове малка по мащаби инфраструктура</p>	<ul style="list-style-type: none"> 7.2. <i>Инвестиции в създаването, подобряването или разширяването на всички видове малка по мащаби инфраструктура</i> 	<p>1-ви прием Началото на 2018 г. 2-ри прием Началото на 2019 г. Резервен прием Началото на 2020 г.</p>	<p>ПРСР</p>	<p>МИГ, ДФЗ, Бенефициенти</p>
<p>Специфична цел 2.2: Укрепване и съхранение на местната идентичност чрез популяризиране на културно-историческото и природното наследство на територията на МИГ „Струма“</p>	<ul style="list-style-type: none"> 7.5. <i>Подкрепа за публично ползване в инфраструктура за отдих, туристическа информация и малка по мащаб туристическа инфраструктура</i> 	<p>1-ви прием Средата на 2018 г. 2-ри прием Средата на 2019 г. Резервен прием Началото на 2020 г.</p>	<p>ПРСР</p>	<p>МИГ, ДФЗ, Бенефициенти</p>
	<ul style="list-style-type: none"> 7.6. <i>Проучвания и инвестиции, свързани с поддържане, възстановяване и на културното и природното наследство на територията на МИГ „Струма“</i> 	<p>1-ви прием Началото на 2018 г. 2-ри прием Началото на 2019 г.</p>	<p>ПРСР</p>	<p>МИГ, ДФЗ, Бенефициенти</p>
	<ul style="list-style-type: none"> 20. <i>Създаване на местен туристически продукт, свързан с местното наследство, изделия и храни</i> 	<p>1-ви прием Началото на 2018 г. 2-ри прием Началото на 2019 г.</p>	<p>ПРСР</p>	<p>МИГ, ДФЗ, Бенефициенти</p>
ПРИОРИТЕТ 3: Развитие на човешкия капитал чрез подобряване достъпа до заетост, стимулиране на предприемачеството и осигуряване на съвременни социални услуги				
<p>Специфична цел 3.1: Подобряване достъпа до заетост и качеството на</p>	<ul style="list-style-type: none"> 1.1. <i>Подобряване достъпа до заетост и качеството на работните места в</i> 	<p>1-ви прием Края на 2018 г. 2-ри прием</p>	<p>ОПРЧР</p>	<p>МИГ, УО на ОПРЧР,</p>

Този документ е създаден в рамките на Договор за безвъзмездна финансова помощ № РД 50-105/17.08.2016 г., който се осъществява с финансовата подкрепа на под-мярка 19.1 „Помощ за подготвителни дейности“, мярка 19 „Водено от общностите местно развитие“ от Програмата за развитие на селските райони 2014 – 2020 г., съфинансирана от Европейския земеделски фонд за развитие на селските райони. Цялата отговорност за съдържанието на този документ се носи от община Симитли и при никакви обстоятелства не може да се счита, че този документ отразява официалното становище на Европейския съюз и Управляващия орган.



Европейският земеделски фонд за развитие на селските райони: Европа инвестира в селските райони

работните места чрез обучения на безработни и заети лица и подкрепа за развитие на предприемачески идеи	МИГ „Струма”	Средата на 2019 г.		Бенефициенти
	<ul style="list-style-type: none"> 1.1.3. Нови работни места за хората от МИГ „Струма” 	1-ви прием Края на 2018 г. 2-ри прием Средата на 2019 г.	ОПРЧР	МИГ, УО на ОПРЧР, Бенефициенти
	<ul style="list-style-type: none"> 1.3.5. Насърчаване на самостоятелната заетост и предприемачеството в МИГ „Струма” 	1-ви прием Края на 2018 г. 2-ри прием Средата на 2019 г.	ОПРЧР	МИГ, УО на ОПРЧР, Бенефициенти
Специфична цел 3.2: Насърчаване на социалното включване на лица от маргинализирани групи, лица с увреждания, самотно-живеещи лица и др. уязвими общности	<ul style="list-style-type: none"> 2.3. Устойчиви социални услуги за социално включване 	1-ви прием Края на 2018 г. 2-ри прием Средата на 2019 г.	ОПРЧР	МИГ, УО на ОПРЧР, Бенефициенти
	<ul style="list-style-type: none"> 2.4. Развитие на социалното предприемачество 	1-ви прием Края на 2018 г. 2-ри прием Средата на 2019 г.	ОПРЧР	МИГ, УО на ОПРЧР, Бенефициенти
ПРИОРИТЕТ 4: Инвестиции в обучението, социалното приобщаване на децата и учениците от маргинализирани общности и повишаване капацитета на заетите в образованието на територията на МИГ „Струма”				
Специфична цел 4.1: Образователна интеграция на децата и учениците от маргинализираните общности, включително роми	<ul style="list-style-type: none"> 2.10iii. Повишаване капацитета на заетите в образованието 	1-ви прием Края на 2018 г. 2-ри прием Средата на 2019 г.	ОПНОИР	МИГ, УО на ОПНОИР, Бенефициенти
Специфична цел 4.2: Повишаване капацитета на заетите в образованието на територията на МИГ „Струма“	<ul style="list-style-type: none"> 3.9ii. Интеграция чрез образование 	1-ви прием Средата на 2018 г. 2-ри прием Средата на 2019 г. Резервен прием Началото на	ОПНОИР	МИГ, УО на ОПНОИР, Бенефициенти



Европейският земеделски фонд за развитие на селските райони: Европа инвестира в селските райони

2020 г.

3.2. Приемане и одобрение на проекти на бенефициенти: Заявленията за предоставяне на финансова помощ се подават в срока, определен в поканата, в ИСУН или в офиса на МИГ лично от законния представител на кандидата или от упълномощено от него лице. Изпълнителният директор на МИГ определя служител, който извършва преглед за окомплектованост на документите в присъствието на кандидата. В случай на липса или нередовност на документите служителят връща документите на кандидата заедно с писмено изложение на липсите и нередовностите. Окомплектованите заявления за предоставяне на финансова помощ се регистрират от служител на МИГ по реда на тяхното постъпване в електронен регистър. На кандидата се издава регистрационно удостоверение на хартиен носител, което съдържа регистрационен номер на проекта, дата и час на приемане, мярка от стратегията за ВОМР, наименование на проекта, име на кандидата, име на вносителя и име и подпис на лицето, приело проекта. Тези правила не се прилагат, когато заявлението се подава в ИСУН. Подбор и одобрение на заявления по всяка мярка от стратегията за ВОМР се извършва от МИГ. До една седмица преди крайния срок за подаването на проектните предложения Председателят на Управителния съвет на МИГ назначава със заповед Комисия за подбор на проекти, която се състои от: председател без право на глас, секретар без право на глас, нечетен брой членове с право на глас и резервни членове, които са не по-малко от трима. В работата на комисията могат да участват и наблюдатели по предложение на съответния УО. Членове на комисията могат да бъдат служители на МИГ, членовете на Общото събрание на МИГ и външни експерти. Делът на представителите на публичния сектор в комисията не може да превишава 50 на сто от имащите право на глас членове. Външните оценители се избират при спазване на разпоредбите на ПМС 162/2016г.

Проверката за административно съответствие и допустимост се осъществява от комисията за подбор на проекти, като получените заявления за предоставяне на финансова помощ се проверяват за административно съответствие и допустимост съгласно изискванията на мярката от одобрената Стратегия за ВОМР. Проверката включва и проверка за липса на двойно финансиране, за наличие на изкуствено създадени условия, за минимални помощи, както и посещение на място за проекти, включващи разходи за строително-монтажни работи и за създаване на трайни насаждения. Проверката се извършва от най-малко две лица (служители на МИГ или външни експерти), определени със заповед на изпълнителния директор. Външните експерти се избират при условията и по реда на чл.204 от Регламент (ЕС, Евратом) № 966/2012 г. и включените лица представят декларации за безпристрастност, поверителност и липса на конфликт на интереси. При установена липса, непълнота или неточност на представените документи изпълнителният директор на МИГ уведомява писмено кандидата, който в срок не по-кратък от една седмица може да отстрани констатираните нередовности чрез представяне на изискуемите документи. Ако кандидатът не представи в срок необходимите документи и/или информация, заявлението се отхвърля или финансовата помощ се намалява в съответствие с



Европейският земеделски фонд за развитие на селските райони: Европа инвестира в селските райони

неотстранените нередовности. Заявления, които не отговарят на критериите за административното съответствие и допустимост, не се допускат до по-нататъшно оценяване. За резултатите от проверката за административно съответствие и допустимост проверяващите изготвят доклад с приложени изискуеми документи в съответствие с Минималните изисквания по отношение на процедурата на МИГ/МИРГ за подбор на проекти към стратегията за ВОМР и Наредба № 22 от 14 декември 2015 г. Докладът, заедно с приложените документи се публикуват в ИСУН. До всички кандидати се изпраща уведомително писмо за резултатите от проверката за административно съответствие и допустимост.

Техническа оценка на проектните предложения: До 30 работни дни от крайния срок на приема, Комисията за подбор на проекти извършва оценка на всички постъпили проектни предложения, в т.ч. проверка за административно съответствие и техническа оценка, с изключение на проектните предложения подадени от МИГ. Когато при оценката се установи липса на документи и/или друга нередовност, Комисията изпраща на кандидата уведомление за установените нередовности и определя разумен срок за тяхното отстраняване, който не може да бъде по-кратък от една седмица. Уведомлението съдържа и информация, че неотстраняването на нередовностите в срок може да доведе до прекратяване на производството по отношение на кандидата. Отстраняването на нередовностите не може да води до подобряване на качеството на проектното предложение. Оценката на проектните предложения се извършва по критерии и методика, определени в Насоките за кандидатстване. Там се определя и минимално допустимата оценка за качество на проектните предложения. Оценката се извършва в офиса на МИГ, като резултатите от оценката за всеки проект се отразяват в индивидуални контролни листи, подписани от всеки член на Комисията, който е с право на глас. Контролните листи с резултатите от оценката се публикуват в ИСУН. В тридневен срок от приключване на оценката Комисията изготвя окончателен доклад за дейността си с приложени изискуеми документи в съответствие с Минималните изисквания по отношение на процедурата на МИГ/МИРГ за подбор на проекти към стратегията за ВОМР и Наредба №22/2015г. Оценителният доклад се подписва от председателя, секретаря и от всички членове на Комисията. Той се одобрява от председателя на Управителния съвет на МИГ в срок до 3 работни дни от получаване на доклада от Комисията. Оценителният доклад и приложенията към него се изпращат от МИГ до ръководителите на УО на финансиращите програми в срок до три работни дни от приключване работата на Комисията.

4. **Мониторинг и оценка на проектите:** Свързан е с проследяване изпълнението на проектите, осъществяването на контрол, посещения на място. Мониторингът и оценката на проектите ще се осъществяват по разписаната в т. 8.4 на настоящия документ процедура. При установяване на проблеми следва предприемането на съответните мерки.
5. **Мониторинг и оценка на Стратегията за ВОМР:** Мониторингът и оценката на Стратегията са неразделна част от плана за действие. В съответствие с чл.62, т.20 от Наредба №22/2015 г., МИГ е задължена да извърши последваща оценка за изпълнение на стратегията. В съответствие с чл.63, т.4 от Наредба №22/2015 г. УО на ПРСР 2014 – 2020 г.



Европейският земеделски фонд за развитие на селските райони: Европа инвестира в селските райони

извършва мониторинг за изпълнение на стратегиите за ВОМР. Мониторингът и оценката на настоящата Стратегия ще се осъществява в съответствие с разработената процедура и индикаторите за цялостно прилагане на стратегията и индикаторите по всяка една от приложимите мерки. В подробности системата за мониторинг и оценка е разписана в т. 8.4. на настоящата Стратегия.

- 6. Съхранение на документацията:** В съответствие с чл.62. от Наредба №22/2015 г., за изпълнение на стратегията за ВОМР МИГ е длъжна да поддържа деловодна система и архив, от които може да бъдат проследени актовете на органите на МИГ. За срок 5 години след извършване на окончателното плащане получателят е длъжен да съхранява всички документи, свързани с подпомаганите дейности. За тази цел МИГ разполага с обособено архивно помещение.
- 7. Информираност и публичност:** В съответствие с чл.86 от Наредба №22/2015 г., МИГ е длъжна да осигури публичност на дейността си и на източниците на финансиране съгласно изискванията, посочени в Единния наръчник на бенефициента за прилагане на правилата за информация и комуникация 2014 - 2020 г., съгласно Приложение № 2 от Националната комуникационна стратегия за програмен период 2014 – 2020 г. и съгласно Приложение № III към чл.13 от Регламент за изпълнение 808/2014 на Комисията за определяне на правила за прилагането на Регламент (ЕС) № 1305/2013 на Европейския парламент и на Съвета относно подпомагане на развитието на селските райони от Европейския земеделски фонд за развитие на селските райони (ОВ, L 2274, 31 юли 2014 г.) и Регламент за изпълнение (ЕС) 2016/669 на Комисията от 28 април 2016 г. за изменение на Регламент за изпълнение (ЕС) № 808/2014 по отношение на изменението и съдържанието на програмите за развитие на селските райони, публичността на тези програми и коефициентите на преобразуване в животински единици (ОВ, L 115/33, 29 април 2016 г.). За осигуряване на публичност за своята дейност МИГ публикува на интернет страницата си и следната информация: одобрената стратегия за ВОМР, първоначално одобрения бюджет и всички последващи изменения; всички решения и протоколи от заседания на колективния управителен орган и колективния върховен орган; актуален списък на членовете на колективен върховен орган и на членовете на колективния управителен орган, съдържащ данни за адресната регистрация на физическите лица или седалището и адреса на управление на юридическото лице, сектор, на който е представител, и групата от заинтересовани лица, които представлява; устав на МИГ и неговите изменения и допълнения; регистър на обществените поръчки, който съдържа информация за избрани изпълнители, дейности, срок и стойност на поръчките; профил на купувача съгласно чл.42 от Закона за обществени поръчки; списък на физическите и юридическите лица, с които МИГ има сключен договор, както и предмета на сключения договор; електронен регистър с проектите, подадени по стратегията за ВОМР; всички декларации за липса/наличие на конфликт на интереси на членовете на комисията за избор на проекти; критерии за оценка на проектите; решенията на комисията за избор на проектите и на колективния управителен орган за одобрение на проектите; всички правила за работа на МИГ; доклади за дейността и финансовите отчети за дейността на МИГ, представени в Централния регистър при Министерството на правосъдието; годишни доклади за отчитане изпълнението на стратегията за ВОМР, представяни пред водещия фонд.

Този документ е създаден в рамките на Договор за безвъзмездна финансова помощ № РД 50-105/17.08.2016 г., който се осъществява с финансовата подкрепа на под-марка 19.1 „Помощ за подготвителни дейности“, мярка 19 „Водено от общностите местно развитие“ от Програмата за развитие на селските райони 2014 – 2020 г., съфинансирана от Европейския земеделски фонд за развитие на селските райони. Цялата отговорност за съдържанието на този документ се носи от община Симитли и при никакви обстоятелства не може да се счита, че този документ отразява официалното становище на Европейския съюз и Управляващия орган.



Европейският земеделски фонд за развитие на селските райони: Европа инвестира в селските райони

8. ОПИСАНИЕ НА УРЕДБАТА ЗА УПРАВЛЕНИЕТО И МОНИТОРИНГА НА СТРАТЕГИЯТА, КОЯТО ПОКАЗВА КАПАЦИТЕТА НА ИНИЦИАТИВНАТА ГРУПА ДА ИЗПЪЛНИ СТРАТЕГИЯТА, И ОПИСАНИЕ НА СПЕЦИФИЧНАТА УРЕДБА ОТНОСНО ОЦЕНКАТА

8.1. Организационна структура на МИГ

Организационна структура/схема:

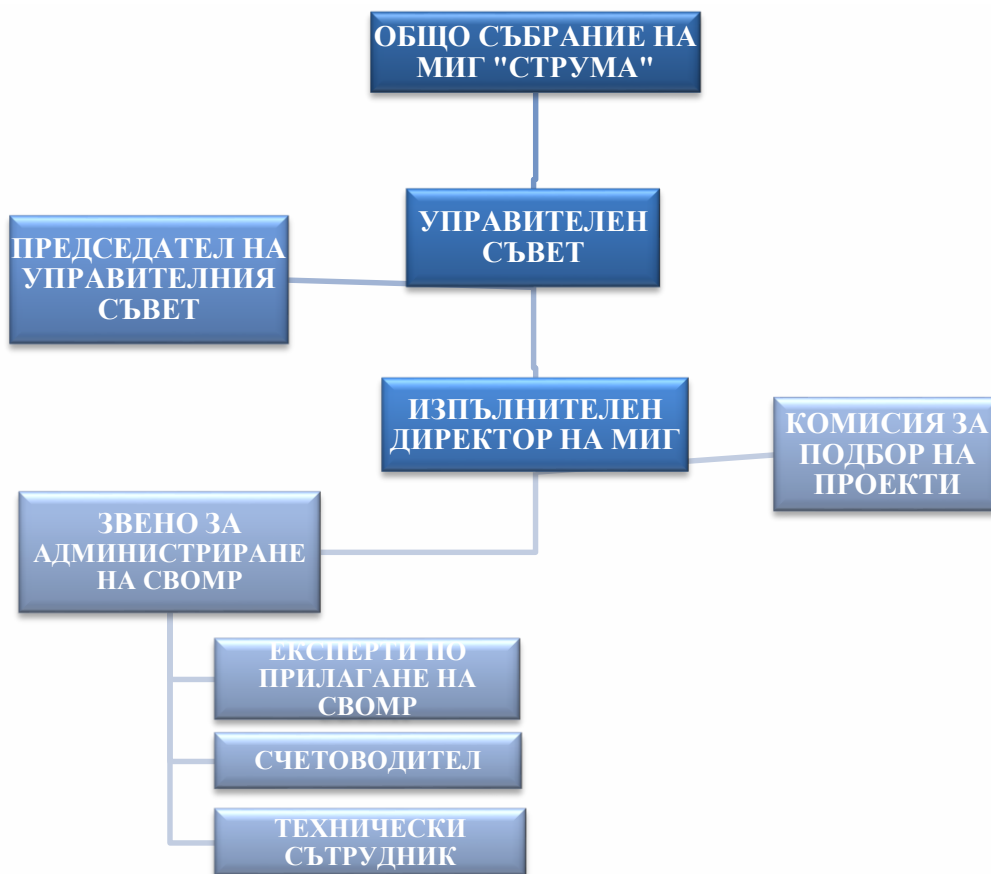

Фигура 2: Схема на организационната структура на МИГ „Струма“



Европейският земеделски фонд за развитие на селските райони: Европа инвестира в селските райони

8.2. Управление на МИГ

Органи за управление и контрол:

Местна инициативна група „Струма – Симитли, Кресна и Струмјани“ е неправителствена организация, регистрирана по Закона за юридическите лица с нестопанска цел за осъществяване на дейност в обществена полза и е потенциално юридическо лице прилагашо подхода ВОМР (ЛИДЕР) на своята територия, в съответствие с Наредба №22/2015 г. Основните цели на Сдружението са свързани с това да подпомага развитието на селските райони, да утвърждава европейските практики и подходи за децентрализираното им развитие отдолу-нагоре, да насърчава развитието на селското стопанство, конкурентоспособността, опазването на околната среда, подобряването качеството на живот и разнообразяването на икономическите дейности, да засилва местната идентичност на селските райони, да помага за изграждане на гражданско общество.

Като типична НПО, органите за управление и контрол на МИГ „Струма“ са Общото събрание и Управителният съвет.

Общото събрание е върховен орган на Сдружението. То се състои от всички членове на Сдружението. Основните му функции са: изменя и допълва устава; приема други вътрешни актове; избира и освобождава членовете на Управителния съвет; изключва членове и приема членове в случаи на отказ от страна на Управителния съвет; взема решение за откриване и закриване на клонове; взема решение за участие в други организации; взема решение за преобразуване или прекратяване на Сдружението; приема основни насоки и програма за дейността на Сдружението, включително Стратегията за ВОМР; приема бюджета на Сдружението, включително бюджета по Стратегията за ВОМР; взема решение относно дължимостта и размера на членския внос или на имуществените вноски; приема отчета за дейността на Управителния съвет; отменя решенията на другите органи на Сдружението, които противоречат на закона, устава или на вътрешни актове, регламентиращи дейността на Сдружението; взема и други решения предвидени в устава.

Решенията на Общото събрание се вземат с мнозинство от присъстващите и са задължителни за другите органи на Сдружението. Подлежат на съдебен контрол относно тяхната законосъобразност и съответствие с устава.

Общото събрание се свиква от Управителния съвет по негова инициатива или по искане на една трета от членовете на Сдружението. По време на заседание всеки член има право на един глас, който упражнява лично или чрез пълномощника.

Управителния съвет се състои от 9 лица-членове на Сдружението, избрани за срок от 5 години. Представителите на публичния сектор, стопанския сектор и нестопанския сектор не превишават 49 % от членовете на Управителния съвет. Представителите на публичния сектор са трима, представителите на стопанския сектор, включително на земеделския и неземеделския бизнес са трима и представителите на нестопанския сектор са трима – по един за всяка една от общините и за всяка една от категориите, съставляващи Сдружението.



Европейският земеделски фонд за развитие на селските райони: Европа инвестира в селските райони

Членовете на Управителния съвет имат постоянен адрес и/или работят на територията на действие на МИГ. Притежават подходяща професионална квалификация и опит за постигане целите на Сдружението. Не са осъждани за престъпления от общ характер.

Основните функции на Управителния съвет са: представлява Сдружението, както и определя обема на представителната власт на отделни негови членове; избира от състава си председател; осигурява изпълнението на решенията на Общото събрание; разпорежда се с имуществото на Сдружението при спазване изискванията на Устава; подготвя и внася в Общото събрание проект за бюджет; подготвя и внася в Общото събрание отчет за дейността на Сдружението; определя реда и организира извършването на дейността на Сдружението, включително и тази в обща полза, и носи отговорност за това; определя адреса на Сдружението; взема решения по всички въпроси, които по закон или съгласно Устава не спадат в правата на друг орган; изпълнява задълженията, предвидени в Устава; приема членове на Сдружението.

Освен това Управителния съвет приема дългосрочната стратегия за организационното развитие на Сдружението, актуализира я ежегодно или при всяко подписване и/или преподписване на договор с финансиращи институции, включително МЗХ. Изготвя и приема организационна структура, правилник и процедури за функционирането на изпълнителните органи на Сдружението. Избира и освобождава изпълнителните и оперативните звена на Сдружението, включително и Изпълнителния директор, чиито функции и отговорности се регламентират във вътрешни правила и процедури на Сдружението. Делегира на експертни съвети и/или журита правомощия по оценка на проектните предложения, финансирани от Сдружението по подхода ЛИДЕР или други финансиращи програми. Взема окончателни решения за финансиране на проекти по подхода ЛИДЕР или други финансиращи програми. Управителния съвет управлява бюджета на Сдружението, чрез организиране на конкурси на база на приетата стратегия на Сдружението и съобразени с изискванията на финансиращата организация/институция. Избира представители на Сдружението в национални и европейски мрежи на селските региони. Взема решение относно участието на Сдружението в управлението и контрола на други юридически лица.

Управителният съвет има Председател, който се избира за срок от пет години. Правомощията му са свързани с организирането, подготовката и провеждането на заседания на Управителния съвет и представляване на Сдружението.

Комисията за подбор на проекти ще бъде сформирана след одобрение на Стратегията за ВОМР на МИГ „Струма“ и ще съответства на изискванията на Наредба № 22 /2015г. Ще бъде временен орган на МИГ, чийто брой и състав се определя от Управителния съвет. Назначава се със заповед на Председателя на Управителния съвет, във връзка с обявените покани за набиране на проекти от МИГ и с цел подбор и одобрение на подадените заявления за подпомагане.

В съставът на Комисията ще бъдат включени служители на МИГ, членове на Общото събрание и външни експерти-оценители, като основно изискване е тези лица да са различни от извършилите проверката за административно съответствие и допустимост, и от членовете на Управителния съвет. Не по-малко от 1/3 от членовете на Комисията ще бъдат членове на



Европейският земеделски фонд за развитие на селските райони: Европа инвестира в селските райони

Общото събрание на сдружението. Делът на представителите на публичния сектор не може да превишава 50 % от имащите право на глас членове. Външните експерти-оценители трябва да притежават необходимата квалификация и опит съобразно вида на оценяваните проекти. В състава на Комисията могат да бъдат допускани и наблюдатели без право на глас, определени от Управляващият орган на програмата, от която се предоставя финансиране по съответната процедура за подбор на проекти. Когато участват в комисията за избор на проекти, членовете на Комисията подписват декларация за липса на конфликт на интереси по смисъла на ал.1 т.1 от допълнителната разпоредба на Закона за предотвратяване на конфликт на интереси. В случаите когато член на комисията установи, че е налице конфликт на интереси той подава писмо до МИГ за самоотвод, като неговото място в комисията се заема от нов член.

Описание на позициите и изискванията към изпълнителния директор и персонала:

Върховни органи на управление на МИГ „Струма“ са Общото събрание и Управителният съвет. Тяхната функция в организационно-технически аспект се осъществява от изпълнителен директор и звено за администриране на Стратегията за ВОМР, включващо: експерти по прилагане на Стратегията за ВОМР, счетоводител и технически сътрудник. Искванията към всяка една от позициите е както следва:

Позиция:	Изпълнителен директор
<p>Основни задължения:</p>	<p>Изпълнителният директор изпълнява функциите, които са му възложени от Управителния съвет и осигурява изпълнението на решенията му. Той участва в заседанията на УС по право със съвещателен глас. За дейността си Изпълнителният директор се отчита пред Управителния съвет и пред Общото събрание.</p> <p>Отговаря за прилагането на СМР и осигурява изпълнението на решенията на УС; изготвя и предлага за приемане от УС перспективна и годишна програма за работа на МИГ и годишен проектобюджет; организира набирането на средства за дейността на МИГ; сключва трудови и граждански договори и ръководи административния персонал на МИГ; решава въпроси, които в съответствие с Устава на МИГ да му бъдат възложени от УС; изготвя годишен доклад за отчитане изпълнението на СМР, както и други доклади и справки за изпълнение на СМР, изисквани от Управляващия орган на ПРСР; представя до управляващия орган на ПРСР до 31 януари на всяка следваща календарна година годишен доклад за отчитане изпълнението на СМР; информира своевременно управляващия орган на ПРСР за проблеми, възникнали при изпълнението на стратегията; получава възнаграждение за дейността си, чийто размер е гласуван и приет от ОС.</p> <p>Правомощията на изпълнителния директор са определени в длъжностната му характеристика и в трудовия му договор. Избира се и се назначава от УС и може и да не е член на МИГ.</p>

Този документ е създаден в рамките на Договор за безвъзмездна финансова помощ № РД 50-105/17.08.2016 г., който се осъществява с финансовата подкрепа на под-мярка 19.1 „Помощ за подготвителни дейности“, мярка 19 „Водено от общностите местно развитие“ от Програмата за развитие на селските райони 2014 – 2020 г., съфинансирана от Европейския земеделски фонд за развитие на селските райони. Цялата отговорност за съдържанието на този документ се носи от община Симитли и при никакви обстоятелства не може да се счита, че този документ отразява официалното становище на Европейския съюз и Управляващия орган.



Европейският земеделски фонд за развитие на селските райони: Европа инвестира в селските райони

Минимални изисквания за заемане на длъжността:	Завършено висше образование, най-малко степен „бакалавър“; общ професионален стаж най-малко 5 години; управленски опит най-малко 2 години; опит в реализиране на проект, програма или стратегия със стойност над 100 хил. лева, финансирани от ЕС или от други международни донори.
---	---

Позиция:	Експерти по прилагане на Стратегията за ВОМР – 1 на пълен работен ден и 2 на непълен работен ден
Основни задължения:	<p>Оказват методическа помощ при прилагането на СМР и консултира потенциалните бенефициенти по СМР. Експертите ще имат основна роля и участие в прилагането на процедурата за подбор на проекти към стратегия за ВОМР на МИГ и в частност участие в процесите по: информиране на местната общност; подпомагане на участниците в процеса по подаване на заявления за подпомагане, изпълнение на проектите, подаване на заявки за плащане; проверка административното съответствие и допустимост на заявленията за подпомагане; наблюдение оценка и мониторинг на проектите и на самата Стратегия за ВОМР; провеждането на обучения за местни лидери и др.</p> <p>Правомощията на експертите по прилагане на Стратегията за ВОМР са определени в длъжностната му характеристика и в трудовия му договор.</p>
Минимални изисквания за заемане на длъжността:	Завършено висше образование, най-малко степен „бакалавър“; общ професионален стаж най-малко 2 години.

Позиция:	Счетоводител
Основни задължения:	<p>Отговаря за ефективното управление на финансовите средства и средствата за прилагане на СМР, в съответствие с българските счетоводни стандарти, изискванията за отчетност и управление на средства на организации, регистрирани в общественополезна дейност и изискванията на РА и МЗХ.</p> <p>Ще осъществява финансови консултации и финансов контрол по отношение на дейностите по под мярка 19.4 „Текущи разходи и популяризиране на Стратегия за ВОМР“), както и ще участва пряко в работата на комисията за подбор на проекти, свързана с техническата</p>



Европейският земеделски фонд за развитие на селските райони: Европа инвестира в селските райони

	оценка и класиране на заявленията за подпомагане, по отношение на изчисляване на заложените в критериите за оценка на заявленията за подпомагане финансови параметри и икономически показатели на бизнес плановете.
Минимални изисквания за заемане на длъжността:	За да заеме тази длъжност, счетоводителят трябва да отговаря на изискванията на чл.35 от Закона за счетоводството. Служителите на МИГ не могат да са членове на колективния управителен орган или на контролния орган на МИГ и да са свързани лица с членовете на колективния управителен орган или на контролния орган на МИГ.

Позиция:	Технически сътрудник
Основни задължения:	Поема голяма част от административната работа на Звеното за администриране на Стратегията за ВОМР. Приема и регистрира заявленията за подпомагане в ИСУН, в електронния регистър и в системата база данни на МИГ. Техническият асистент ще има и подпомагащи и координиращи функции по административната дейност на организацията и ще отговаря за организирането изпълнението и отчитането на всички дейности на МИГ по под мярка 19.4 „Текущи разходи и популяризиране на Стратегия за ВОМР“ на мярка 19 „Водено от общностите местно развитие”, включително и по обявяването и провеждането на обществените поръчки на МИГ „Струма“, съгласно ЗОП, във връзка с управлението на финансовите средства на МИГ.
Минимални изисквания за заемане на длъжността:	Завършено висше образование, най-малко степен „бакалавър”; общ професионален стаж най-малко 2 години.

С избраните от Управителния съвет, служители са сключени предварителни споразумения за последващо наемане по трудов договор на пълен работен ден. Всички избрани служители са подходящи, с необходимия опит в прилагането на Стратегията за ВОМР и напълно покриват изискванията на чл.13, ал.3, ал.4 и ал.5 на Наредба № 22/14.12.2015 г. за прилагане на подмярка 19.2 „Прилагане на операции в рамките на стратегии за Водено от общностите местно развитие“.

За всеки от служителите е осигурено и необходимото офис оборудване, обзавеждане и техника за работа. За целите на по - успешното прилагане на Стратегията за ВОМР и с оглед на спецификата на много фондното финансиране, на граждански договор ще бъдат наемани и допълнителни експерти, запознати преди всичко с изпълнението и прилагането на ОПИК по



Европейският земеделски фонд за развитие на селските райони: Европа инвестира в селските райони

отношение на информиране, консултиране и обучение на местната общност, както и по отношение на изпълнението и мониторинга на проектите.

За целите на по-успешното прилагане на Стратегията за ВОМР и с оглед на спецификата на много фондовото финансиране, при необходимост на граждански договор ще бъдат наемани и допълнителни експерти, запознати преди всичко с изпълнението и прилагането на мерките от ОПИК, ОПРЧР и ОПНОИР по отношение на информиране, консултиране и обучение на местната общност, както и по отношение на изпълнението и мониторинга на проектите.

8.3. Капацитет на местната инициативна група да изпълни стратегията за ВОМР

↳ Местно партньорство:

Възползвайки се от възможностите, които подходът ВОМР предоставя на местната общност за децентрализирано и устойчиво развитие на територията, през декември 2016 г. на територията на общините Симитли, Кресна и Струмани бе учредена местна инициативна група – МИГ „Струма – Симитли, Кресна и Струмани“. Независимо, че е нова структура, местното партньорство между трите общини датира от началото на 2015 г. Активно участие в него имат трите общини, представители на местния бизнес и неправителствен сектор – физически и юридически лица, способни успешно да реализират Стратегията за ВОМР.

На територията на МИГ „Струма“ интересът на местната общност към Стратегия за ВОМР е изключително голям, поради факта, че подхода се прилага за първи път и хората осъзнаха неговите възможности за реализация на различни типове инициативи. В местната общност вече има достатъчно капацитет, свободни ресурси и много а готовност за реализация на конкретни проектни идеи, съобразени с нуждите на всеки от бенефициентите. Между местните участници са създадени и добре развити връзки и взаимоотношения, основани на принципите на прозрачност, взаимно уважение и зачитане интересите на всеки от секторите.

По време на изпълнението на подготвителната помощ бяха обучени членовете на МИГ и местните лидери за устойчивото управление на МИГ и местното партньорство.

↳ Организационно – технически капацитет:

В периода август 2016 г. - февруари 2017 г. местното партньорство изпълни проект за подготвителна помощ, финансиран от подмярка 19.1. „Помощ за подготвителни дейности“ на ПРСР 2014 – 2020 г. В резултат на изпълнението му МИГ разполага с офис в сградата на общинска администрация – Симитли. Той се състои от работно помещение, заседателна зала и помещение за архив, необходими за неговото нормално функциониране. Офисът е комуникационно достъпен. Оборудван е с компютърна и друга офис техника за всеки от планираните служители, които ще бъдат назначени на работа, непосредствено след подписване на договор за безвъзмездна финансова помощ.

↳ Административен капацитет:



Европейският земеделски фонд за развитие на селските райони: Европа инвестира в селските райони

От особена важност за изграждане на капацитета на МИГ е създаването на работещ и ефективен екип, създаване на добри работни взаимоотношения, разбирателство и доверие. Работните и информационни срещи, семинарите, обществените обсъждания, конференциите и обученията, проведени в периода на подготовка на Стратегията за ВОМР положиха добро начало. Изграждането на капацитета ще продължи чрез осигуряване на добра комуникация и координация на действията. За това ще спомогне развитието на информационни канали на МИГ - уебстраница, информационни събития и срещи, консултации и др., поддържане на актуален списък с контакти със заинтересованите страни, разпращане на покани за събития, писмена информация и др.

МИГ ще използва в работата си по реализация на Стратегията за ВОМР вътрешни правила в пет основни направления, които ще гарантират ефективното ѝ управление, разпределението на задачите между служителите и спазването на графика за действие:

- **Вътрешни правила за прилагане на Стратегията за ВОМР**, касаещи дейности, свързани с осигуряване на информация и публичност, подготовка на проектни предложения в съответствие с целите ѝ (информирание, консултиране и подпомагане подготовката на проекти на потенциалните кандидати; подготвяне и публикуване на покана за кандидатстване с проекти на територията на МИГ; приемане и регистриране на заявления за кандидатстване; създаване и поддържане на база данни за постъпилите проекти по Стратегията за ВОМР , тяхното състояние и движение).
- **Вътрешни правила за оценка и класиране на проекти** (проверка за административно съответствие и допустимост на проектите; проверка за основателността на предложените разходи, липса на двойно финансиране и изкуствено създадени условия; осъществяване на техническа експертна оценка и класиране на проектите; подготовка и провеждане на заседания на комисията за избор на проекти към съответната МИГ; представяне на заверени копия на заявленията и на придружаващите ги документи, одобрени от Комисията за избор на проекти към МИГ, в УО на ПРСР и РА, в УО на в УО на ОПИК, ОПРЧР и УО на ОПНОИР за извършване на проверка за съответствие с процедурите, описани в Стратегията за ВОМР , критериите за допустимост на кандидата и критериите за допустимост на проекта и планираните разходи; информиране писмено на кандидатите за одобрение или отхвърляне на проекта; сключване на договори с одобрените кандидати за предоставяне на безвъзмездна финансова помощ).
- **Вътрешни правила за наблюдение и оценка на изпълняваните проекти** (осъществяване на наблюдение на изпълнението на проектите; осъществяване на посещения на място; подпомагане одобрените кандидати при подготовката на заявки за плащане до Разплащателна агенция и изготвяне на доклади за отчитане на изпълнението; изпращане до РА и МЗХ списък на одобрените и отхвърлените проекти след приключване на работата на комисията за избор на проекти; изпращане до РА заверени копия на сключените договори);



Европейският земеделски фонд за развитие на селските райони: Европа инвестира в селските райони

- **Вътрешни правила за мониторинг и оценка на цялостното изпълнение и ефект от прилаганата Стратегия** (изготвяне на ежегоден годишен доклад за отчитане изпълнението на Стратегията за ВОМР , както и други доклади и справки за изпълнението ѝ, изисквани от Управляващия орган на ПРСР; представяне до управляващия орган на ПРСР годишни доклади за отчитане изпълнението на Стратегията за ВОМР и до информиране своевременно Управляващия орган на ПРСР за проблеми, възникнали при изпълнението на стратегията);
- Предприети са мерки и са разписани вътрешни правила, касаещи **избягването на конфликти на интереси** като ключов момент в изграждането на доверие и постигането на прозрачност в работата на МИГ.

↪ **Финансов капацитет:**

В процеса на изпълнение на стратегията финансовото обезпечение на дейностите на МИГ ще бъде с безвъзмездна помощ по подмярка 19.4 „Текущи разходи и популяризиране на стратегия за Водено от общностите местно развитие“. Финансовата помощ се предоставя за дейности, които ще допринесат за постигане на следните цели:

- Обезпечаване на МИГ с необходимия финансов ресурс за ефективното изпълнение на Стратегията за ВОМР и нейното популяризиране;
- Повишаване на информираността на населението относно подхода ВОМР и насърчаване на активното му участие в процеса на прилагане на Стратегията за ВОМР.

По този начин развитието на капацитет на местно ниво ще продължи и в процеса на изпълнение на Стратегията като за целта ежегодно, през целия период на реализацията ѝ ще бъдат организирани обучения за екипа и за местни лидери, финансирани от подмярка 19.4. Общините Симитли, Кресна и Струмани са осигурили финансов ресурс на МИГ в размер на тридесет хиляди лева (повече от 3% от дела на бюджета за управление) за покриване на оперативни и други разходи на сдружението.

↪ **Изграден капацитет, способен да реализира Стратегията за ВОМР:**

Проведените обучения за местни лидери, обучения за екипа, поредицата от информационни и дискуссионни срещи, конференции, обсъждания на проекта на Стратегия и т.н. по време на подготвителната фаза, повишиха капацитета на различните целеви групи и заинтересовани страни бенефициенти. По този начин, на този етап МИГ „Струма“ разполага с достатъчно информирани бенефициенти, способни да реализират проекти по настоящата Стратегия за ВОМР.

↪ **Идентифицирани потенциал и характеристики на територията на МИГ „Струма“:**

В изпълнение на дейности по проекта за техническа помощ по поподмярка 19.1 „Помощ за подготвителни дейности“ бе направен подробен анализ, включващ природно-географски и социо-културни характеристики на територията на МИГ. На базата на анализа бяха определени



Европейският земеделски фонд за развитие на селските райони: Европа инвестира в селските райони

силните и слабите страни, възможностите и заплахите, които бяха отправна точка за избора на програми, мерки и операции, включени в настоящата Стратегия.

☞ **Идентифицирани заинтересовани страни от територията на МИГ „Струма“:**

Приоритизирането или класифицирането на основните и специфични цели, мерки и операции в Стратегията за ВОМР се основават на вижданията и гледните точки за развитие на местните заинтересовани страни. Определянето на заинтересованите групи преминава в два аспекта:

- Идентифициране на заинтересованите страни при анализа на територията на МИГ чрез прилагане на метода на анкетиране;
- Участие на заинтересованите страни в процеса на подготовка на Стратегията. В поредицата организирани и проведени публични събития за информиране и консултиране на документа взеха участие представители на всички идентифицирани заинтересовани страни. Те подпомогнаха процеса на формулиране на SWOT-анализа, на основните цели и приоритети, взеха активно участие при избора на мерки и операции, които да бъдат включени в стратегията, както и при формулирането и дискутирането на критериите за оценка на проектите.

8.4. Описание на системата за мониторинг и оценка

Мониторингът се определя като дейност по систематичното и непрекъснато събиране, анализ и използване на информация с цел управленски контрол, идентифициране и предприемане на корективни действия при изпълнението на Стратегията за ВОМР на МИГ. Оценката се определя като периодична проверка на съответствието, ефективността, ефикасността, въздействието, икономическата и финансова жизнеспособност и устойчивостта на Стратегията за ВОМР на МИГ в контекста на планираните цели. Основните цели при осъществяването на мониторинг и оценка са:

- ☞ Да бъде събрана и систематизирана информация, с цел улесняване на последващото управление, развитие и приоритизация на дейностите по Стратегията.
- ☞ Да бъдат определени вероятните слабости или рискове в изпълнението на индивидуалните проекти.
- ☞ Да бъде подпомогнато въвеждането на корективни мерки, които да отстранят слабостите в хода на изпълнение на индивидуалните проекти и предотвратен риска от възникване на нередности (основно във финансовото управление).

Системата за мониторинг включва процедури за текущо наблюдение, проверки за съвместимост и докладване на изпълнението на Стратегията за ВОМР и индивидуалните проекти по нея. Разработена е от експертният екип на МИГ и е съобразена с действащата нормативната уредба. Мониторинговата ни система включва:

1. Мониторинг на Стратегията за ВОМР:



Европейският земеделски фонд за развитие на селските райони: Европа инвестира в селските райони

Основната цел на системата за мониторинг е да следи непрекъснато процеса на изпълнение на Стратегията за ВОМР и промените в средата, за да се анализира своевременно напредъкът, качество и проблемите в изпълнението, и да се предприемат навременни корекции, ако това е необходимо. В съответствие с чл.39, ал.1 на ПМС 161 на МС от 4.07.2016 г. мониторинг за изпълнение на стратегиите за ВОМР се извършва от Управляващия орган на ПРСР и МИГ. Ежегодно в срок до 15 февруари на следващата календарна година МИГ изготвя и представя на Управляващия орган на ПРСР и на Управляващите органи на останалите програми, страна по споразумението по чл.38, годишен доклад за отчитане изпълнението на стратегията за ВОМР. В доклада се посочват осъществените дейности за управление на МИГ и за популяризиране на стратегията, финансов и физически напредък, ефективност на екипа процесите, свързани с неговото функциониране, ефективност на партньорите, срещнати проблеми, научени уроци.

МИГ изготвя и други доклади, анализи, отчети, справки и други във връзка с изпълнението на Стратегията за ВОМР, изисквани от УО на ПРСР или УО на оперативните програми чиито мерки са включени в документа. Годишните доклади се изготвят в срок до 30 януари и се представят за одобрение от УС на МИГ.

МИГ ще наблюдава напредъка и качеството на изпълнението на Стратегията за ВОМР с помощта на финансови индикатори, изходни индикатори, индикатори за резултат. Информацията за тях ще се събира от всеки проект и ще се обобщава по мерки, приоритети и за Стратегията като цяло. Индикаторите ще се актуализират регулярно след възникване на промяна (например сключване на нов договор, подадена заявка за плащане, или приключване на изпълнението на договор). За събиране на информацията за изходните индикатори и за индикаторите за резултат във заявката за кандидатстване ще бъде включен раздел с целеви стойности на индикаторите: общи за Стратегията за ВОМР и специфични за проекта. След приключване на договора от бенефициента ще се събира информация за фактическото изпълнение на посочените индикатори. Достоверността на подадената от бенефициента информация ще се проверява от екипа на МИГ.

Осъществяването на мониторинга на Стратегията за ВОМР като процес включва:

- ☞ Подготовка;
- ☞ Събиране на информация, обобщаване и анализ на събраните данни по мониторинговите индикатори;
- ☞ Анализиране на информацията и определяне на силните и слабите страни, съответните възможности и заплахи;
- ☞ Изготвяне на мониторингов доклад;
- ☞ Връчване на мониторинговия доклад;
- ☞ Одобряване на мониторинговия доклад с решение на Общото събрание на МИГ.

Неразделна част от системата за мониторинг на Стратегията е **Процедурата за промяна на стратегията за ВОМР**. В съответствие с нормативните изисквания изменения на Стратегията за ВОМР са допустими в следните случаи:



Европейският земеделски фонд за развитие на селските райони: Европа инвестира в селските райони

- ✍ Във връзка с промяна на приложимата нормативна уредба и/или във връзка с промяна на съответната програма;
- ✍ При наличие на очевидна грешка;
- ✍ По отношение на финансовите параметри до 10 % от одобрения от ЕЗФРСР бюджет по подмярка 19.2;
- ✍ По отношение на мониторинговите индикатори за резултат във връзка с промяна на финансовите параметри по предходната точка;
- ✍ По отношение на критериите за допустимост, в т. ч. минимална и максимална стойност на проектите и интензитет на помощта;
- ✍ За увеличаване или намаляване на финансовата помощ от ЕЗФРСР при условията и по реда на чл.41 на Наредба 22 за прилагане на подмярка 19.2 „Прилагане на операции в рамките на стратегии за водено от общностите местно развитие“ на мярка 19 „Водено от общностите местно развитие“ от Програмата за развитие на селските райони за периода 2014 - 2020 г.

Горепосочените промени се извършват след одобрение на Управляващият орган на ПРСР 2014 - 2020 г., предхождано от Решение на Общото събрание на МИГ за промяна в одобрената Стратегия за ВОМР. Изменението се отразява в Договора за изпълнение за изпълнение на стратегията за ВОМР между МИГ и УО на ПРСР 2014 – 2020 г.

2. Мониторинг на индивидуални проекти:

Изпълнението на отделните проекти в рамките на Стратегията за ВОМР се извършва при спазване на изискванията на всяка от програмите, включена в документа. В съответствие с чл. 51, ал.1 на ПМС 161 на МС от 4.07.2016г. мониторинг върху изпълнението на проекти в рамките на Стратегията за ВОМР се извършва от МИГ, както и от органите, отговорни за управлението и контрола на съответната оперативна програма.

Мониторингът на изпълнението на всеки от проектите е насочен към ресурсите, дейностите и резултатите. Ще се осъществява по количествени индикатори – индикатори за изпълнение и индикатори за резултат, които са разписани за всяка една от приложимите мерки. Индикаторите за изпълнение са свързани пряко с дейностите и целите. Описват във физически единици крайния продукт от реализацията на дадена дейност. Индикаторите за резултат представляват преките и непосредствените ефекти, генерирани от изпълнението на стратегията. Те дават информация за промените, които влияят върху поведението на директните бенефициенти. Тези индикатори могат да бъдат физически или финансови.

В обхвата на мониторинга по изпълнение на индивидуалните проекти ще се акцентира върху следното:

- ✍ Съответствието с общите и специфични цели на Стратегия за ВОМР, ПРСР, ОПИК, ОПРЧР и ОПНОИР;
- ✍ Допустимостта на направените разходи и тяхната пряка връзка за постигане целите на Стратегията;



Европейският земеделски фонд за развитие на селските райони: Европа инвестира в селските райони

- ☞ Наличието на достатъчно подробна финансова одитна пътека;
- ☞ Наличието и правилното водене по реда на Закона за счетоводството на отделни аналитични счетоводни сметки за дейностите, за които е получена безвъзмездна финансова помощ от Европейските фондове за период от 5 години, считано от датата на официално признаване на МИГ и изплащане на помощта;
- ☞ Придобитите материални активи въз основа на безвъзмездната финансова помощ да не бъдат преотдадени и преотстъпвани възмездно или безвъзмездно – чрез отдаване под наем, аренда, договор за съвместна дейност и др.;
- ☞ Съхранението на всички оригинални документи, свързани с изпълнението на индивидуалните проекти;
- ☞ Поставянето на видни места на информационни табели, указващи съфинансирането на Европейските фондове и държавният бюджет.

Основните инструменти на мониторинга на индивидуалните проекти са: проверка на документи, проверка място, срещи и интервюта, докладване и др.

По всеки проект ще се осъществяват мониторингови посещения на място от членовете на екипа на МИГ или от привлечени външни експерти. Целта на тези посещения е да се установи етапа на изпълнение на проектите, степента на постигане на предвидените цели и резултати в сравнение с планираните индикатори, проверка и одобряване на ефективността на разходите. В случаите на проекти, включващи строително-ремонтни работи и създаване на трайни насаждения, ще се прави посещение на място и преди стартирането на проекта. Резултатите от посещенията на място ще се документират от извършилия ги служител в протоколна форма.

Процесът на мониторинг има 4 стъпки:

- ☞ Събиране на информация за оценка на изпълнението на планираните задачи;
- ☞ Анализ на информацията и формулиране на оценки за изпълнението.
- ☞ Сравняване на резултатите с плана и прогнозата бъдещия ход на проекта.
- ☞ Планиране и извършване на действията за коригиране изпълнението на проекта.

Системата за оценка включва процедури за последваща оценка на Стратегията за ВОМР и индивидуални проекти по нея:

1. Оценка на Стратегията за ВОМР:

Системата за оценка предвижда следните видове външни оценки на Стратегията за ВОМР:

- ☞ **Външна оперативна оценка на конкретни оперативни или стратегически въпроси** се провежда, ако е необходима за целите на подготовката на Годишния доклад за напредъка или за задълбочено проучване на определени аспекти на изпълнение на Стратегията за ВОМР. Решение за провеждане на подобна оценка взима УС на МИГ.



Европейският земеделски фонд за развитие на селските райони: Европа инвестира в селските райони

- ↪ **Външна междинна оценка** се провежда, само ако е необходима за промяна на Стратегията или при възникване на значителни проблеми в изпълнението ѝ, затова нейните конкретни цели и методи се определят преди началото на провеждане. Всяка междинна оценка трябва да оцени напредъка в изпълнението на мерките на основата на изходните индикатори и индикаторите за резултат, да направи изводи и препоръки за подобряване на изпълнението. Решение за провеждане на външна междинна оценка взема УС на МИГ.
- ↪ За оценка на цялостното изпълнение на стратегията в края на нейното прилагане ще се извърши **външна последваща (ex-post) оценка**. Тя оценява използването на ресурсите, ефикасността и ефективността на изпълнението, въздействието и устойчивостта на основата на съпоставяне на постигнатото с предварително определените цели. Оценява се също приносът на Стратегията за ВОМР за изпълнение на целите на ПРСР, ОПРЧР, ОПНОИР 2014 – 2020 г. и хоризонталните политики на Общността. На база на оценката се извеждат факторите, определящи успеха/неуспеха на прилагането на стратегията за ВОМР и поуките за планиране и изпълнение на други подобни програми за развитие на територията. Оценката се прави в годината на приключване на прилагането на стратегията за ВОМР и при възможност след приключване на изпълнението на всички договори.

При всяка външна оценка екипът на МИГ разработва задание и провежда процедура за избор на оценители, оказва подкрепа за извършване на оценката чрез предоставяне на необходимите данни. Докладът за оценка се одобрява от УС на МИГ и се публикува на официалната интернет страницата.

2. Оценка на индивидуални проекти:

За да гарантира успешното управление на Стратегията за ВОМР, екипът на МИГ ще провежда крайна и последваща оценка на проектите. Чрез тях се събира информация за изпълнението, постигнатите резултати и цели на проектите, въз основа на която се прави анализ на ефективността и ефикасността на Стратегията. Крайната оценка се извършва веднага след приключване на проекта, а последваща оценка – от три до пет години след това.

Крайната оценка разглежда изпълнението на заложените цели по проекта. Тя включва още и преценка на ефективността или доколко проектът допринася за цялостния успех на Стратегията за ВОМР, и по-конкретно на съответния приоритет. Тази оценка се прави непосредствено след приключване на изпълнението на проекта. Основава се на окончателния технически доклад, в който се включва информация за техническото и финансовото изпълнение на проекта. Трябва да отчете постигнатото, като опишете натрупания опит, въведените добри практики и иновации. Въз основа на така направената оценка УО на съответната програма, представена в Стратегията одобрява или не одобрява окончателния доклад, след което определя и размера на окончателното плащане по проекта.

Последващата оценка (ex post) се прави, след като проектът е приключил и е изминал достатъчно продължителен период от време (от три до пет години), позволяващ да се прояви цялостното въздействие от проекта. Единственото задължение на бенефициента по време на нейното осъществяване е да предостави информация. От последващата оценка се прави изводи



Европейският земеделски фонд за развитие на селските райони: Европа инвестира в селските райони

доколко вложените средства са оправдани от гледна точка на крайните резултати на дадения проект, в контекста на целия пакет проекти, реализирани в изпълнение на дадения приоритет и стратегическа цел. На такава основа се извеждат препоръки за бъдещия процес на програмиране на Стратегия за ВОМР и се предприемат необходимите коригиращи мерки.

Планирането и изпълнението на дейностите за мониторинг и оценка е отговорност на екипа на МИГ. Провеждането на външните оперативни, междинни или последващи оценки се планира и подпомага от екипа на МИГ и се изпълнява от външни независими оценители.

Дейностите по мониторинг и оценка ще бъдат обезпечени от единна база данни, която екипа на МИГ „Струма“ ще създаде след одобрение на Стратегията за ВОМР.

9. ИНДИКАТОРИ ЗА МОНИТОРИНГ И ОЦЕНКА

9.1. Индикатори за цялостното прилагане на стратегията за ВОМР, включително брой създадени работни места

Индикаторната система за оценка на цялостното прилагане на Стратегията за ВОМР е разработена на базата на системата за мониторинг и оценка и е съобразена със съществуващите и възможните източници на информация.

Базовата стойност ще бъде нула за всички показатели, за да има обективна оценка на постигнатите резултати, а и подходът ВОМР е нов за територията на общините Симитли, Кресна и Струмани. Източниците на информация за индикаторите основно ще бъдат финалните отчети (ако е приложимо и междинни) на бенефициентите, резултатите от мониторинга и посещенията на място.

Общите индикатори за цялостното прилагане на Стратегията за ВОМР са представени в следващата таблица:

Вид	Индикатор	Мерна единица	Цел до 2020	Източник на информация
Изходен	Брой проекти, финансирани по Стратегията за ВОМР	Брой	75	Отчети на МИГ
	Брой подадени заявления за подпомагане	Брой	200	Регистър на подадените заявления за подкрепа
	Брой на одобрените заявления	Брой	75	База данни за индикатори от мониторинговата система
	Стойност на одобрените	Евро	4 760 000	Регистър на сключените

Този документ е създаден в рамките на Договор за безвъзмездна финансова помощ № РД 50-105/17.08.2016 г., който се осъществява с финансовата подкрепа на под-мярка 19.1 „Помощ за подготвителни дейности“, мярка 19 „Водено от общностите местно развитие“ от Програмата за развитие на селските райони 2014 – 2020 г., съфинансирана от Европейския земеделски фонд за развитие на селските райони. Цялата отговорност за съдържанието на този документ се носи от община Симитли и при никакви обстоятелства не може да се счита, че този документ отразява официалното становище на Европейския съюз и Управляващия орган.



Европейският земеделски фонд за развитие на селските райони: Европа инвестира в селските райони

	заявления			договори
	Брой на сключените договори	Брой	75	Регистър на сключените договори
	Стойност на сключените договори	Евро	4 760 000	База данни за индикатори от мониторинговата система, финални отчети
	Стойност на изплатените проекти	Евро	4 760 000	База данни за индикатори от мониторинговата система, финални отчети
	Брой бенефициенти, подпомогнати по Стратегията за WOMP	Брой	75	База данни за индикатори от мониторинговата система, финални отчети
	Брой реализирани иновации в стопанския сектор	Брой	10	База данни за индикатори от мониторинговата система, финални отчети
	Общ брой дейности, свързани с подпомагане на уязвими групи и маргинализирани общности	Брой	15	База данни за индикатори от мониторинговата система, финални отчети
	Брой предприятия от аграрния сектор, с въведена модернизация и/или иновация	Брой	10	База данни за индикатори от мониторинговата система, финални отчети
	Брой подпомогнати предприятия: микро, малки и средни	Брой	35	База данни за индикатори от мониторинговата система, финални отчети
	Брой подпомогнати туристически дейности/обекти и стойност на инвестицията	Брой	10	База данни за индикатори от мониторинговата система, финални отчети
	Брой консултации, организирани или осъществени от МИГ	Брой	200	База данни за индикатори от мониторинговата система, финални отчети
	Брой дейности за популяризиране на Стратегията за WOMP	Брой	20	База данни за индикатори от мониторинговата система, финални отчети
	Дял от населението на територията, което се ползва от проектите по Стратегията за WOMP	%	80	База данни за индикатори от мониторинговата система, финални отчети
	Брой и стойност на успешно приключилите проекти	Брой	75	База данни за индикатори от мониторинговата система, финални отчети
Резултат	Брой създадени работни места: по населени места;	Брой	150	База данни за индикатори от мониторинговата

Този документ е създаден в рамките на Договор за безвъзмездна финансова помощ № РД 50-105/17.08.2016 г., който се осъществява с финансовата подкрепа на под-мярка 19.1 „Помощ за подготвителни дейности“, мярка 19 „Водено от общностите местно развитие“ от Програмата за развитие на селските райони 2014 – 2020 г., съфинансирана от Европейския земеделски фонд за развитие на селските райони. Цялата отговорност за съдържанието на този документ се носи от община Симитли и при никакви обстоятелства не може да се счита, че този документ отразява официалното становище на Европейския съюз и Управляващия орган.



Европейският земеделски фонд за развитие на селските райони: Европа инвестира в селските райони

	по пол, възраст, уязвими групи			система, финални отчети
	Брой квалифицирани безработни лица/наети лица	Брой	50	База данни за индикатори от мониторинговата система, финални отчети
	Брой новосъздадени предприятия	Брой	3	База данни за индикатори от мониторинговата система, финални отчети
	Стойност на инвестициите: по вид (материални, нематериални)	Евро	2 000 000	База данни за индикатори от мониторинговата система, финални отчети
	Участие на жени, младежи, хора от уязвими групи в инициативи за опазване и популяризиране на природното и културно-историческо наследство на територията	Брой	400	База данни за индикатори от мониторинговата система, финални отчети

9.2. Индикатори по мерки

4.1. Подкрепа за инвестиции в земеделски стопанства				
Вид	Индикатор	Мерна единица	Цел до 2020	Източник на информация
Изходен	Брой проекти, финансирани по мярката	Брой	10	База данни за индикатори от мониторинговата система, финални отчети
	Брой бенефициенти, подпомогнати по мярката	Брой	10	База данни за индикатори от мониторинговата система, финални отчети
	Общ обем на инвестициите /със съфинансиране/	Евро	150 000	База данни за индикатори от мониторинговата система, финални отчети
	Брой, подпомогнати стопанства от животновъдния сектор	Брой	5	База данни за индикатори от мониторинговата система, финални отчети
Резултат	Дял на младите фермери, финансирани по мярката	%	30	База данни за индикатори от мониторинговата система, финални отчети
	Брой стопанства, въвели нов продукт или технология	Брой	6	База данни за индикатори от мониторинговата система, финални отчети
	Създадени нови	Дка	100	База данни за индикатори

Този документ е създаден в рамките на Договор за безвъзмездна финансова помощ № РД 50-105/17.08.2016 г., който се осъществява с финансовата подкрепа на под-мярка 19.1 „Помощ за подготвителни дейности“, мярка 19 „Водено от общностите местно развитие“ от Програмата за развитие на селските райони 2014 – 2020 г., съфинансирана от Европейския земеделски фонд за развитие на селските райони. Цялата отговорност за съдържанието на този документ се носи от община Симитли и при никакви обстоятелства не може да се счита, че този документ отразява официалното становище на Европейския съюз и Управляващия орган.



Европейският земеделски фонд за развитие на селските райони: Европа инвестира в селските райони

	насаждения			от мониторинговата система, финални отчети
	Брой проекти с добавена стойност към земеделски продукти	Брой	5	База данни за индикатори от мониторинговата система, финални отчети
Въздействие	Създадени работни места	Брой	20	База данни за индикатори от мониторинговата система, финални отчети

4.2. Инвестиции в преработка/ маркетинг на селскостопански продукти

Вид	Индикатор	Мерна единица	Цел до 2020	Източник на информация
Изходен	Брой проекти, финансирани по мярката	Брой	15	База данни за индикатори от мониторинговата система, финални отчети
	Брой бенефициенти, подпомогнати по мярката	Брой	15	База данни за индикатори от мониторинговата система, финални отчети
	Общ обем на инвестициите /с/с съфинансиране/	Евро	250 000	База данни за индикатори от мониторинговата система, финални отчети
	Брой, подпомогнати бенефициенти от чувствителните сектори	Брой	5	База данни за индикатори от мониторинговата система, финални отчети
Резултат	Брой бенефициенти въвели иновации	Брой	5	База данни за индикатори от мониторинговата система, финални отчети
	Брой бенефициенти, въвели нов продукт или технология	Брой	5	База данни за индикатори от мониторинговата система, финални отчети
	Брой проекти с добавена стойност към хранително-вкусови продукти	Брой	10	База данни за индикатори от мониторинговата система, финални отчети
Въздействие	Създадени работни места	Брой	20	База данни за индикатори от мониторинговата система, финални отчети

Този документ е създаден в рамките на Договор за безвъзмездна финансова помощ № РД 50-105/17.08.2016 г., който се осъществява с финансовата подкрепа на под-мярка 19.1 „Помощ за подготвителни дейности“, мярка 19 „Водено от общностите местно развитие“ от Програмата за развитие на селските райони 2014 – 2020 г., съфинансирана от Европейския земеделски фонд за развитие на селските райони. Цялата отговорност за съдържанието на този документ се носи от община Симитли и при никакви обстоятелства не може да се счита, че този документ отразява официалното становище на Европейския съюз и Управляващия орган.



Европейският земеделски фонд за развитие на селските райони: Европа инвестира в селските райони

6.4.1. Инвестиции в подкрепа на неземеделски дейности				
Вид	Индикатор	Мерна единица	Цел до 2020	Източник на информация
Изходен	Брой проекти, финансирани по мярката	Брой	10	База данни за индикатори от мониторинговата система, финални отчети
	Брой бенефициенти, подпомогнати по мярката	Брой	10	База данни за индикатори от мониторинговата система, финални отчети
	Брой подпомогнати земеделски стопани за неземеделски дейности	Брой	3	База данни за индикатори от мониторинговата система, финални отчети
	Брой подпомогнати микропредприятия	Брой	5	База данни за индикатори от мониторинговата система, финални отчети
	Брой подпомогнати туристически дейности	Брой	5	База данни за индикатори от мониторинговата система, финални отчети
Резултат	Брой предприятия въвели нов продукт/услуга/технология	Брой	8	База данни за индикатори от мониторинговата система, финални отчети
	Брой новосъздадени предприятия	Брой	3	База данни за индикатори от мониторинговата система, финални отчети
Въздействие	Създадени работни места	Брой	15	База данни за индикатори от мониторинговата система, финални отчети

7.2. Инвестиции в създаването, подобряването или разширяването на всички видове малка по мащаби инфраструктура				
Вид	Индикатор	Мерна единица	Цел до 2020	Източник на информация
Изходен	Брой проекти, финансирани по мярката	Брой	6	База данни за индикатори от мониторинговата система, финални отчети
	Брой бенефициенти, подпомогнати по мярката	Брой	3	База данни за индикатори от мониторинговата система, финални отчети
	Брой и стойност на	Евро	1 000 000	База данни за индикатори

Този документ е създаден в рамките на Договор за безвъзмездна финансова помощ № РД 50-105/17.08.2016 г., който се осъществява с финансовата подкрепа на под-мярка 19.1 „Помощ за подготовителни дейности“, мярка 19 „Водено от общностите местно развитие“ от Програмата за развитие на селските райони 2014 – 2020 г., съфинансирана от Европейския земеделски фонд за развитие на селските райони. Цялата отговорност за съдържанието на този документ се носи от община Симитли и при никакви обстоятелства не може да се счита, че този документ отразява официалното становище на Европейския съюз и Управляващия орган.



Европейският земеделски фонд за развитие на селските райони: Европа инвестира в селските райони

	финансираните проекти по вид бенефициент и по тип инфраструктура (техническа, спортна, социална, образователна, свързана с култура, зелени площи и др.)			от мониторинговата система, финални отчети
	Брой успешно приключили проекти	Брой	3	База данни за индикатори от мониторинговата система, финални отчети
Резултат	Изградени, рехабилитирани или ремонтирани обекти от техническата инфраструктура	Брой	2	База данни за индикатори от мониторинговата система, финални отчети
	Изградени, рехабилитирани или ремонтирани обекти от социалната и образователната инфраструктура	Брой	2	База данни за индикатори от мониторинговата система, финални отчети
	Изградени, рехабилитирани или ремонтирани обекти за широко обществено ползване (площади, паркове, градинки, детски площадки, кътове за отдих, спортни площадки и обекти)	Брой	2	База данни за индикатори от мониторинговата система, финални отчети
Въздействие	Създадени работни места	Брой	15	База данни за индикатори от мониторинговата система, финални отчети
	Население, облагодетелствано от дребно мащабните инвестиции	Брой	20 000	База данни за индикатори от мониторинговата система, финални отчети

7.5. Подкрепа за публично ползване в инфраструктура за отдих, туристическа информация и малка по мащаб туристическа инфраструктура

Вид	Индикатор	Мерна единица	Цел до 2020	Източник на информация
Изходен	Брой проекти,	Брой	3	База данни за индикатори

Този документ е създаден в рамките на Договор за безвъзмездна финансова помощ № РД 50-105/17.08.2016 г., който се осъществява с финансовата подкрепа на под-мярка 19.1 „Помощ за подготовителни дейности“, мярка 19 „Водено от общностите местно развитие“ от Програмата за развитие на селските райони 2014 – 2020 г., съфинансирана от Европейския земеделски фонд за развитие на селските райони. Цялата отговорност за съдържанието на този документ се носи от община Симитли и при никакви обстоятелства не може да се счита, че този документ отразява официалното становище на Европейския съюз и Управляващия орган.



Европейският земеделски фонд за развитие на селските райони: Европа инвестира в селските райони

	финансирани по мярката			от мониторинговата система, финални отчети
	Брой бенефициенти, подпомогнати по мярката	Брой	3	База данни за индикатори от мониторинговата система, финални отчети
	Брой успешно приключили проекти	Брой	3	База данни за индикатори от мониторинговата система, финални отчети
Резултат	Брой обновени съществуващи туристически обекти	Брой	3	База данни за индикатори от мониторинговата система, финални отчети
	Брой развити нови туристически атракции/обекти	Брой	2	База данни за индикатори от мониторинговата система, финални отчети
	Брой туристически/ посетителски / занаятчийски центрове, подпомогнати по мярката	Брой	1	База данни за индикатори от мониторинговата система, финални отчети
Въздействие	Създадени работни места	Брой	10	База данни за индикатори от мониторинговата система, финални отчети
	Население, облагодетелствано от инвестициите в туризма	Брой	15 000	База данни за индикатори от мониторинговата система, финални отчети

7.6. Проучвания и инвестиции, свързани с поддържане, възстановяване и на културното и природното наследство на територията на МИГ "Струма"

Вид	Индикатор	Мерна единица	Цел до 2020	Източник на информация
Изходен	Брой проекти, финансирани по мярката	Брой	3	База данни за индикатори от мониторинговата система, финални отчети
	Брой бенефициенти, подпомогнати по мярката	Брой	3	База данни за индикатори от мониторинговата система, финални отчети
	Брой успешно приключили проекти	Брой	3	База данни за индикатори от мониторинговата система, финални отчети

Този документ е създаден в рамките на Договор за безвъзмездна финансова помощ № РД 50-105/17.08.2016 г., който се осъществява с финансовата подкрепа на под-мярка 19.1 „Помощ за подготвителни дейности“, мярка 19 „Водено от общностите местно развитие“ от Програмата за развитие на селските райони 2014 – 2020 г., съфинансирана от Европейския земеделски фонд за развитие на селските райони. Цялата отговорност за съдържанието на този документ се носи от община Симитли и при никакви обстоятелства не може да се счита, че този документ отразява официалното становище на Европейския съюз и Управляващия орган.



Европейският земеделски фонд за развитие на селските райони: Европа инвестира в селските райони

Резултат	Брой подобрени обекти с религиозно значение	Брой	9	База данни за индикатори от мониторинговата система, финални отчети
Въздействие	Население, облагодетелствано от подобрената инфраструктура	Брой	15 000	База данни за индикатори от мониторинговата система, финални отчети

8.6. Инвестиции в технологии за лесовъдство и в преработката, мобилизирането и търговията на горски продукти

Вид	Индикатор	Мерна единица	Цел до 2020	Източник на информация
Изходен	Брой проекти, финансирани по мярката	Брой	2	База данни за индикатори от мониторинговата система, финални отчети
	Брой бенефициенти, подпомогнати по мярката	Брой	2	База данни за индикатори от мониторинговата система, финални отчети
	Брой успешно приключили проекти	Брой	2	База данни за индикатори от мониторинговата система, финални отчети
Резултат	Създадени/ подобрени мощности за преработка /търговия с горски продукти/ Създадени/ подобрени мощности за лесовъдство	%	100	База данни за индикатори от мониторинговата система, финални отчети
	Принос на проекта към целите и приоритетите на Стратегията	%	100	База данни за индикатори от мониторинговата система, финални отчети
Въздействие	Население, облагодетелствано от инвестициите в залесяване и създаване на горски масиви	Брой	15 000	База данни за индикатори от мониторинговата система, финални отчети

20. Създаване на местен туристически продукт, свързан с местното наследство, изделия и храни

Вид	Индикатор	Мерна единица	Цел до 2020	Източник на информация
Изходен	Брой проекти, финансирани по	Брой	5	База данни за индикатори от мониторинговата

Този документ е създаден в рамките на Договор за безвъзмездна финансова помощ № РД 50-105/17.08.2016 г., който се осъществява с финансовата подкрепа на под-мярка 19.1 „Помощ за подготвителни дейности“, мярка 19 „Водено от общностите местно развитие“ от Програмата за развитие на селските райони 2014 – 2020 г., съфинансирана от Европейския земеделски фонд за развитие на селските райони. Цялата отговорност за съдържанието на този документ се носи от община Симитли и при никакви обстоятелства не може да се счита, че този документ отразява официалното становище на Европейския съюз и Управляващия орган.



Европейският земеделски фонд за развитие на селските райони: Европа инвестира в селските райони

	мярката			система, финални отчети
	Брой бенефициенти, подпомогнати по мярката	Брой	5	База данни за индикатори от мониторинговата система, финални отчети
	Брой успешно приключили проекти	Брой	5	База данни за индикатори от мониторинговата система, финални отчети
Резултат	Организиран и проведен събития, свързани с местното културно наследство, местните изделия и храни	Брой	5	База данни за индикатори от мониторинговата система, финални отчети
	Брой сертифицирани местни туристически продукти	Брой	4	База данни за индикатори от мониторинговата система, финални отчети
	Съхранени, идентифицирани, възстановени, почистени и поддържани значими обекти от природното и културно-историческото наследство на територията МИГ	Брой	3	База данни за индикатори от мониторинговата система, финални отчети
	Маркетингови, промоционални и информационни дейности, свързани със създаването и популяризиране на местен туристически продукт	Брой	2	База данни за индикатори от мониторинговата система, финални отчети
Въздействие	Брой участници в проектни дейности	Брой	3 000	База данни за индикатори от мониторинговата система, финални отчети
	Население, облагодетелствано от инвестициите в туризма	Брой	15 000	База данни за индикатори от мониторинговата система, финални отчети

1.1.1. Подкрепа за внедряване на иновации в предприятията

Вид	Индикатор	Мерна единица	Цел до 2020	Източник на информация
Изходен	Брой на предприятията, получаващи подкрепа	Брой	4	База данни за индикатори от мониторинговата

Този документ е създаден в рамките на Договор за безвъзмездна финансова помощ № РД 50-105/17.08.2016 г., който се осъществява с финансовата подкрепа на под-мярка 19.1 „Помощ за подготвителни дейности“, мярка 19 „Водено от общностите местно развитие“ от Програмата за развитие на селските райони 2014 – 2020 г., съфинансирана от Европейския земеделски фонд за развитие на селските райони. Цялата отговорност за съдържанието на този документ се носи от община Симитли и при никакви обстоятелства не може да се счита, че този документ отразява официалното становище на Европейския съюз и Управляващия орган.



Европейският земеделски фонд за развитие на селските райони: Европа инвестира в селските райони

				система, финални отчети
	Брой предприятия, подпомогнати да въведат нови за фирмата продукти	Брой	2	База данни за индикатори от мониторинговата система, финални отчети
	Брой предприятия, подпомогнати да въведат нови за пазара продукти	Брой	2	База данни за индикатори от мониторинговата система, финални отчети
Резултат	Дял на иновативните предприятия	% от общия брой предприятия	0.5	База данни за индикатори от мониторинговата система, финални отчети
	Разходи за иновации, които не са резултат от НИРД	% от оборота	0.5	База данни за индикатори от мониторинговата система, финални отчети
Въздействие	Финансирани проекти за еко-иновации	Брой	2	База данни за индикатори от мониторинговата система, финални отчети

2.2. Подобряване на производствения капацитет в МСП

Вид	Индикатор	Мерна единица	Цел до 2020	Източник на информация
Изходен	Брой на предприятията, получаващи подкрепа	Брой	6	База данни за индикатори от мониторинговата система, финални отчети
	Брой на предприятията, получаващи безвъзмездни средства	Брой	6	База данни за индикатори от мониторинговата система, финални отчети
	Частни инвестиции, допълващи публичната подкрепа за предприятията (безвъзмездни средства)	Брой	6	База данни за индикатори от мониторинговата система, финални отчети
Резултат	Обем на износа на стоки и услуги, реализиран от МСП	Евро	300 000	База данни за индикатори от мониторинговата система, финални отчети
	Производителност на МСП	Евро	250 000	База данни за индикатори от мониторинговата система, финални отчети



Европейският земеделски фонд за развитие на селските райони: Европа инвестира в селските райони

Въздействие	Намаляване на водопотреблението и/или енергопотреблението и/или количеството отпадъци, предвидени за депониране и/или - енергоемкостта на производството на подкрепените предприятия	%	5	База данни за индикатори от мониторинговата система, финални отчети
	Ръст на заетостта в подпомогнатите предприятия	Брой заети на пълно работно време	15	База данни за индикатори от мониторинговата система, финални отчети

1.1. Подобряване достъпа до заетост и качеството на работните места в МИГ „Струма“

Вид	Индикатор	Мерна единица	Цел до 2020	Източник на информация
Изходен	Брой проекти, финансирани по мярката	Брой	4	База данни за индикатори от мониторинговата система, финални отчети
	Брой бенефициенти, подпомогнати по мярката	Брой	4	База данни за индикатори от мониторинговата система, финални отчети
	Брой успешно приключили проекти	Брой	4	База данни за индикатори от мониторинговата система, финални отчети
Резултат	Брой безработни лица, включени в дейностите по мярката	Брой	80	База данни за индикатори от мониторинговата система, финални отчети
	Безработни придобили квалификация	Брой	50	База данни за индикатори от мониторинговата система, финални отчети
	Безработни лица започнали работа	Брой	50	База данни за индикатори от мониторинговата система, финални отчети
Въздействие	Работни места поддържани след субсидирания период	Брой	40	База данни за индикатори от мониторинговата система, финални отчети



Европейският земеделски фонд за развитие на селските райони: Европа инвестира в селските райони

1.1.3. Нови работни места за хората от МИГ „Струма”

Вид	Индикатор	Мерна единица	Цел до 2020	Източник на информация
Изходен	Брой проекти, финансирани по мярката	Брой	5	База данни за индикатори от мониторинговата система, финални отчети
	Брой бенефициенти, подпомогнати по мярката	Брой	5	База данни за индикатори от мониторинговата система, финални отчети
	Брой успешно приключили проекти	Брой	5	База данни за индикатори от мониторинговата система, финални отчети
Резултат	Брой безработни лица, включени в дейностите по мярката	Брой	80	База данни за индикатори от мониторинговата система, финални отчети
	Безработни придобили квалификация	Брой	50	База данни за индикатори от мониторинговата система, финални отчети
	Безработни лица започнали работа	Брой	50	База данни за индикатори от мониторинговата система, финални отчети
Въздействие	Работни места поддържани след субсидирания период	Брой	50	База данни за индикатори от мониторинговата система, финални отчети

1.3.5. Насърчаване на самостоятелната заетост и предприемачеството в МИГ „Струма”

Вид	Индикатор	Мерна единица	Цел до 2020	Източник на информация
Изходен	Брой проекти, финансирани по мярката	Брой	2	База данни за индикатори от мониторинговата система, финални отчети
	Брой бенефициенти, подпомогнати по мярката	Брой	2	База данни за индикатори от мониторинговата система, финални отчети
	Брой успешно приключили проекти	Брой	2	База данни за индикатори от мониторинговата система, финални отчети
Резултат	Брой лица, включени в дейностите по мярката, в т.ч. до 29 г.	Брой	90	База данни за индикатори от мониторинговата система, финални отчети
	Самостоятелно заети	Брой	10	База данни за индикатори

Този документ е създаден в рамките на Договор за безвъзмездна финансова помощ № РД 50-105/17.08.2016 г., който се осъществява с финансовата подкрепа на под-мярка 19.1 „Помощ за подготвителни дейности”, мярка 19 „Водено от общностите местно развитие” от Програмата за развитие на селските райони 2014 – 2020 г., съфинансирана от Европейския земеделски фонд за развитие на селските райони. Цялата отговорност за съдържанието на този документ се носи от община Симитли и при никакви обстоятелства не може да се счита, че този документ отразява официалното становище на Европейския съюз и Управляващия орган.



Европейският земеделски фонд за развитие на селските райони: Европа инвестира в селските райони

	/открили микро, малко или средно предприятие			от мониторинговата система, финални отчети
	Обучени лица	Брой	70	База данни за индикатори от мониторинговата система, финални отчети
Въздействие	Устойчива заетост	Брой	5	База данни за индикатори от мониторинговата система, финални отчети

2.3. Устойчиви социални услуги за социално включване

Вид	Индикатор	Мерна единица	Цел до 2020	Източник на информация
Изходен	Брой проекти, финансирани по мярката	Брой	3	База данни за индикатори от мониторинговата система, финални отчети
	Брой бенефициенти, подпомогнати по мярката	Брой	3	База данни за индикатори от мониторинговата система, финални отчети
	Брой успешно приключили проекти	Брой	3	База данни за индикатори от мониторинговата система, финални отчети
Резултат	Брой лица, обхванати от дейностите по мярката	Брой	100	База данни за индикатори от мониторинговата система, финални отчети
	Брой лица получили социални услуги, вкл. интегрирани	Брой	100	База данни за индикатори от мониторинговата система, финални отчети
	Нови социални услуги за общността	Брой	6	База данни за индикатори от мониторинговата система, финални отчети
Въздействие	Устойчива заетост	Брой	10	База данни за индикатори от мониторинговата система, финални отчети

2.4. Развитие на социалното предприемачество

Вид	Индикатор	Мерна единица	Цел до 2020	Източник на информация
Изходен	Брой проекти, финансирани по мярката	Брой	2	База данни за индикатори от мониторинговата система, финални отчети

Този документ е създаден в рамките на Договор за безвъзмездна финансова помощ № РД 50-105/17.08.2016 г., който се осъществява с финансовата подкрепа на под-мярка 19.1 „Помощ за подготвителни дейности“, мярка 19 „Водено от общностите местно развитие“ от Програмата за развитие на селските райони 2014 – 2020 г., съфинансирана от Европейския земеделски фонд за развитие на селските райони. Цялата отговорност за съдържанието на този документ се носи от община Симитли и при никакви обстоятелства не може да се счита, че този документ отразява официалното становище на Европейския съюз и Управляващия орган.



Европейският земеделски фонд за развитие на селските райони: Европа инвестира в селските райони

	Брой бенефициенти, подпомогнати по мярката	Брой	2	База данни за индикатори от мониторинговата система, финални отчети
	Брой успешно приключили проекти	Брой	2	База данни за индикатори от мониторинговата система, финални отчети
Резултат	Брой създадени социални предприятия	Брой	2	База данни за индикатори от мониторинговата система, финални отчети
	Брой лица, обхванати от дейностите по мярката	Брой	80	База данни за индикатори от мониторинговата система, финални отчети
	Обучени/пре-квалифицирани лица	Брой	40	База данни за индикатори от мониторинговата система, финални отчети
Въздействие	Устойчива заетост	Брой	20	База данни за индикатори от мониторинговата система, финални отчети

2.10iii. Повишаване капацитета на заетите в образованието

Вид	Индикатор	Мерна единица	Цел до 2020	Източник на информация
Изходен	Брой проекти, финансирани по мярката	Брой	2	База данни за индикатори от мониторинговата система, финални отчети
	Брой бенефициенти, подпомогнати по мярката	Брой	2	База данни за индикатори от мониторинговата система, финални отчети
	Брой успешно приключили проекти	Брой	2	База данни за индикатори от мониторинговата система, финални отчети
Резултат	Брой педагогически специалисти, включени в програми за квалификация	Брой	80	База данни за индикатори от мониторинговата система, финални отчети
	Брой педагогически специалисти на възраст до 40 години, включени в програми за квалификация	Брой	15	База данни за индикатори от мониторинговата система, финални отчети



Европейският земеделски фонд за развитие на селските райони: Европа инвестира в селските райони

Въздействие	Успешно преминали обучение за повишаване на квалификацията педагогически специалисти	Брой	60	База данни за индикатори от мониторинговата система, финални отчети
--------------------	--	------	----	---

3.9ii. Интеграция чрез образование				
Вид	Индикатор	Мерна единица	Цел до 2020	Източник на информация
Изходен	Брой проекти, финансирани по мярката	Брой	3	База данни за индикатори от мониторинговата система, финални отчети
	Брой бенефициенти, подпомогнати по мярката	Брой	3	База данни за индикатори от мониторинговата система, финални отчети
	Брой успешно приключили проекти	Брой	3	База данни за индикатори от мониторинговата система, финални отчети
Резултат	Брой деца и ученици, обхванати от дейностите по мярката	Брой	500	База данни за индикатори от мониторинговата система, финални отчети
	Брой родители, обхванати от дейностите по мярката	Брой	300	База данни за индикатори от мониторинговата система, финални отчети
	Мерки за изграждане и съхраняване на културна идентичност на децата и учениците от етническите малцинства	Брой	10	База данни за индикатори от мониторинговата система, финални отчети
Въздействие	Въведени устойчиви практики за работа в мултикултурна среда	Брой	10	База данни за индикатори от мониторинговата система, финални отчети

10. СЪОТВЕТСТВИЕ С ХОРИЗОНТАЛНИТЕ ПОЛИТИКИ НА ЕС

10.1. Равенство между половете и липса на дискриминация

Съответствието с хоризонталните политики на ЕС по отношение на равенството между половете и недопускането на дискриминацията е съблюдавано в цялостния процес по

Този документ е създаден в рамките на Договор за безвъзмездна финансова помощ № РД 50-105/17.08.2016 г., който се осъществява с финансовата подкрепа на под-мярка 19.1 „Помощ за подготвителни дейности“, мярка 19 „Водено от общностите местно развитие“ от Програмата за развитие на селските райони 2014 – 2020 г., съфинансирана от Европейския земеделски фонд за развитие на селските райони. Цялата отговорност за съдържанието на този документ се носи от община Симитли и при никакви обстоятелства не може да се счита, че този документ отразява официалното становище на Европейския съюз и Управляващия орган.



Европейският земеделски фонд за развитие на селските райони: Европа инвестира в селските райони

разработване на настоящата Стратегия за ВОМР и принципите, прилагани от Съюза за борба с дискриминацията и за равенството между половете в областта на европейските структурни и инвестиционни фондове (ЕСИФ) ще бъдат спазвани при всички дейности в процеса на реализацията на стратегията за ВОМР на МИГ „Струма“.

Прилагането на принципа за равенство между половете и липса на дискриминация изисква система от мерки, които да компенсират изоставането, произтичащо от расовия или етнически произход, възраст или друга характеристика, която може да доведе до третирането на личността несправедливо.

МИГ „Струма“ ще се цели към интегриране на хоризонталните политики на ЕС в работата си, като се ангажира да прилага равни възможности за всички лица, независимо от тяхната раса, инвалидност, пол, възраст, сексуална ориентация, религия или други различия, вкл. чрез проследяване прилагането на принципите за равенство на половете и липса на дискриминация при изпълнението на проектите, подкрепени по настоящата Стратегията за ВОМР. МИГ ще извършва оценка на въздействието в процеса на мониторинг и финална оценка на Стратегията за ВОМР.

<p>Прилагане на принципа на равенство между половете</p>	<p>Принципът е спазен в процеса на разработване на настоящата Стратегия, като в проведените срещи и проучвания сред заинтересованите страни са обхванати представители на двата пола, без да са прилагани каквито и да са дискриминационни подходи при формулиране на групите заинтересованите страни и отправните покани към тях за участие в срещите.</p> <p>Отчитайки проблемите на заетостта сред жените и младите хора и тяхното недостатъчно включване в социално икономическия живот на територията, Стратегията за ВОМР на МИГ „Струма“ дава приоритет за жените и младежите в икономическата област, за да даде възможност за придобиване на равни права в заетостта и професионалната дейност и постигането на финансова независимост, което да предотврати изоставането им. В тази насока се дава приоритет при на жени и младежи в критериите за оценка за някои от мерките от Стратегията.</p>
<p>Допринасяне за утвърждаване на принципа на равните възможности</p>	<p>Принципът на равните възможности предполага изграждането на система от специални мерки, които целят да компенсират изоставането, базирано на произход, възраст или друга характеристика, която може да доведе до третирането на личността несправедливо. За спазването на хоризонталния принцип ще гарантират следните механизми: предоставяне на информация във формулярите за кандидатстване, оценка, мониторинг по време на изпълнение на проектите, вкл. спазване на законодателството за трудова заетост. Мерките, включени в СМР, освен ролята си за икономическото развитие на селския регион, имат роля и за социалното</p>



Европейският земеделски фонд за развитие на селските райони: Европа инвестира в селските райони

	<p>развитие. Особено мерки 7.2, 7.5 и 7.6 ще допринесат за устойчивото социално-икономическо развитие на територията на МИГ, свързано със съществуващата инфраструктура и качеството на предлаганите услуги за населението в района. Разривът в обема на инвестициите и качеството на предлаганите услуги създава голяма ножица в качеството на живот на селото и града. Липсата на равни възможности пряко влияе върху социално-икономическото развитие на селата на територията на МИГ. Тези фактори влошават качеството на живот в селата, оказват пряко влияние върху привлекателността им за инвеститори, увеличават опасността от обезлюдяване на населените места и от социално-икономически спад. За да се намалят съществуващите различия между селото и града с подпомагането по мерките ще се създадат, подобрят или разширят малките по мащаби инфраструктура, публична инфраструктура за отдих и туристическа информация, както и подобряване и разширяване на основните услуги, включително за отдих и спорт. По този начин мерките ще допринесат за ограничаване на диспропорциите в развитието и обезлюдяването на част от територията. Създават се условия за съхраняване на населените места и поддържане на образователните услуги, както и предоставяне на културни услуги.</p> <p>МИГ „Струма“ предвижда в Стратегията си за ВОМР цел, насочена към съхраняване на местната идентичност и в тази връзка отчита важността от запазването на ценностите на цялата местната общност, в т.ч. всички етноси на територията на общината – българския и ромски етнос. МИГ „Струма“ ще насърчава равните възможности и социална справедливост във всички дейности на МИГ.</p>
<p>Създаване на условия за превенция на дискриминацията</p>	<p>Принципът на превенцията на дискриминация, посочен в европейските директиви, означава предотвратяване на неблагоприятно третиране на лице на основата на пол, раса, цвят на кожата, етнически или социален произход, генетични характеристики, език, религия или убеждения, политически или други мнения, принадлежност към национално малцинство, имотно състояние, рождение, увреждане, възраст или сексуална ориентация, отколкото се третира друго лице при сравними, сходни обстоятелства. Този принцип бе приложен по време на подготовката на СМР.</p> <p>Самата Стратегия допринася за утвърждаване на принципа на равните възможности и ще създава условия за превенция на дискриминацията чрез:</p> <ul style="list-style-type: none">• Информационната кампания за огласяване възможностите за кандидатстване с проекти – акцент в предоставяне на информация и обучения на групи и потенциални бенефициенти в неравностойно



Европейският земеделски фонд за развитие на селските райони: Европа инвестира в селските райони

положение и преди всичко жени, роми и др.

- Приоритет при избор на проекти – жени и младежи, гарантиращи достъпна среда за хора с увреждания (където това е релевантно) и др.
- Спазване на принципа за равенството и недискриминация при изпълнението на проектите – като се гарантира, че предоставените по проектите услуги са адресирани към нуждите и потребностите на най-уязвимите групи; чрез следене на индикаторите за изпълнение на Стратегията, събирани по пол и възраст.

За спазването на хоризонталния принцип ще гарантират следните механизми: предоставяне на информация във формулярите за кандидатстване, оценка, мониторинг по време на изпълнение на проектите, вкл. спазване на законодателството за трудова заетост. В условията на прилагането на всички мерки на СВOMP, както и при подбор на участници в дейностите по проектите ще залегне и ще бъде съблюдаван хоризонталният принцип на превенция на дискриминация. При разкриването на работни места в рамките на проектите ще се изисква да бъде прилаган принципът за превенция на дискриминация.

10.2. Устойчиво развитие (защита на околната среда)

В подготовката на СВOMP е приложен принципът на устойчивото развитие, който следва да гарантира постигането на целите на сегашните поколения без нанасяне на щети и рискове за следващите поколения, свеждане до минимум на неблагоприятните ефекти от човешката дейност и използване на природните ресурси по начин, който гарантира тяхното последващо самовъзстановяване. Принципът обвързва икономическата с екологичната ефективност, вкл. обвързването на екологични, засягащи състоянието на природното равновесие въпроси; с икономическите въпроси, отнасящи се до екологоемкостта; и, от трета страна, със социални въпроси, свързани със стопанските и природните условия на живот: заетост, образование и обучение, здраве, достъп до „здрава“ природна среда, отговорно и споделено управление, както и намаляване и елиминиране на неустойчивите модели на производство и потребление.

В прилагането на всички мерки на СВOMP ще залегне и ще бъде съблюдаван хоризонталният принцип за устойчиво развитие и защита на околната среда. Ще се стимулира разработването на проекти, които интегрират принципа за устойчиво развитие и защита на околната среда. В прилагането на мерки 4.1, 4.2 и 6.4.1 ще се цели опазване на компонентите на околната среда, подобряване опазването на околната среда и прилагането на природоопазващи инвестиции. С реализацията на мерки 7.2, 7.5 и 7.6 има възможност да се въведат новите изисквания за интеграция на политиката по околна среда и политиката по изменение на климата, както и иновации при изграждането и обновяването на инфраструктурата, като



Европейският земеделски фонд за развитие на селските райони: Европа инвестира в селските райони

например екоинновации в областта на водоснабдяването, канализацията и пречистването на водите, в областта на туризма.

Спазването на принципа за устойчиво развитие по отношение на околната среда ще бъде отчитан и при вземане на решение за подкрепа на бенефициентите, като се гарантира, че проектите ще бъдат подпомогнати при условие, че нямат значително отрицателно въздействие върху околната среда, както и че допринасят за засилване на социалната, икономическа и екологична устойчивост на територията.

Когато дейностите включват инвестиционна подкрепа, задължително ще се изисква положително решение за оценка за въздействието върху околната среда (ОВОС), освен в случаите, когато такава не се изисква от Закона за опазване на околната среда. В мерките, насочени към подпомагане на земеделските стопанства и фирмите на територията се дава приоритет на инвестиции, целящи устойчиво използване на ресурсите, опазване на околната среда и отчитане адаптирането към климатичните промени. Тези принципи са гарантирани чрез обективните критерии за оценка на проектите.

Всички проекти, попадащи в територии от Натура 2000, преди одобрението им ще бъдат проверявани за съответствие с разпоредбите на Закона за биологичното разнообразие и съответните подзаконовни нормативни актове за неговото прилагане, както и предвидените ограничения в решенията за определяне на местата и плановете за управлението им.

В мониторинга и оценката на реализацията на проектите ще се наблюдава приносът им за устойчиво развитие и защита на околната среда и своевременно ще се предприемат мерки за корекция, ако е необходимо. За спазването на хоризонталния принцип ще гарантират следните механизми: предоставяне на информация във формулярите за кандидатстване, оценка, мониторинг по време на изпълнение на проектите, включително спазване на екологичното законодателството.

Оценката на изпълнението на Стратегията за ВОМР и нейният текущ мониторинг ще отчитат изпълнението на политиката за устойчиво развитие на територията на МИГ „Струма“.

10.3. Насърчаване на заетостта и конкурентоспособността

Развитието и стимулирането на устойчив бизнес, подобряване достъп до заетост е изведено в стратегическата цел на СВОМР. Посредством включените в стратегията мерки 4.1, 4.2, 6.4.1 от ПРСР, 1.1.1 и 2.2 от ОПИК, 1.1, 1.1.3 и 1.3.5 от ОПРЧР, 2.10iii от ОПНОИР ще се повиши конкурентоспособността на земеделските стопанства и микропредприятия от територията, ще се разкрият нови устойчиви работни места.

В резултат от подпомагане укрепването и утвърждаването на микро, малките и средни предприятия от територията ще се осигури нарастване на заетостта, увеличаване на доходите и задържане на населението на територията, което е изведено като цел в СВОМР. В допълнение изпълнението на мерките от ОПРЧР ще осигури квалификация и заетост на безработни лица от МИГ.



Европейският земеделски фонд за развитие на селските райони: Европа инвестира в селските райони

Очаква се стратегията да има силно положително въздействие върху местния бизнес и намеренията на инвеститори и предприемачи, които ще получат практическа възможност за създаване на нови работни места и запазване на съществуващите. Целта е разкриване на максимален брой нови работни места, включително за уязвимите групи, положително влияние върху пазара на труда и в крайна сметка решаване на част от натрупаните социални проблеми на територията.

Стратегията включва индикатори за мониторинг, които подпомагат наблюдението на непосредствените и дългосрочни ефекти на проектите върху повишаването на конкурентоспособността и заетостта (успешно въведени нов продукт или услуга и технология производителност, създадени работни места и др.).

Техническата експертна оценка на бизнес плановете по инвестиционните проекти по мерки 4.1, 4.2 и 6.4.1 от ПРСР и 1.1.1 и 2.2 от ОПИК ще включва оценка на жизнеспособността на проектите, което ще осигури подпомагане на проекти, които имат най-добри шансове да допринесат за постигане на целите за конкурентоспособност и заетост.

10.4. Съответствие с програмите на Структурните фондове

Приоритетите и целите на Стратегията за ВОМР са разработени в съответствие със следните общи цели на подхода ВОМР и специфични цели на ЕЗФРСР:

Специфични цели на подхода ВОМР	Специфични цели на ЕЗФРСР	Цели на Регламент (ЕС) № 1305/2013
<ul style="list-style-type: none"> Насърчаване на социалното приобщаване и намаляване на бедността; Интегриран подход към околната среда чрез съхраняване и опазване на околната среда и насърчаване на ресурсната ефективност, включително дейности за превенция и управление на риска и за използване потенциала на културното наследство; Фокусиране върху иновациите чрез насърчаване на въвеждането им в практиката; Насърчаване на устойчивата 	<ul style="list-style-type: none"> Развитие и стимулиране на предприемачество и устойчив бизнес; Развитие на динамична жизнена среда и подобряване качеството на живот чрез развитие на хоризонтални и междусекторни партньорства и взаимодействие за инициативи от общ интерес; Развитие на практики и модели за добро управление и участие на заинтересованите страни в развитието на територията като основа за териториално 	<ul style="list-style-type: none"> Насърчаване на конкурентоспособността на селското стопанство; Осигуряване на устойчивото управление на природните ресурси и на дейности, свързани с климата; Постигане на балансирано териториално развитие на икономиките и общностите в селските райони, включително създаването и поддържането на заетост;



Европейският земеделски фонд за развитие на селските райони: Европа инвестира в селските райони

<p>и качествената заетост и подкрепа за мобилността на работната сила;</p> <ul style="list-style-type: none"> • Повишаване на конкурентоспособността на местните икономики и възможности за създаване на местен бизнес, включително чрез диверсификация, алтернативни дейности и устойчиво производство на аквакултури; • Подобряване на качеството на образованието и повишаване квалификацията на населението. 	<p>развитие;</p> <ul style="list-style-type: none"> • Развитие на териториална идентичност, маркетинг и марки на база на специфичния териториален потенциал и продукти от местен характер; 	
--	---	--

Освен това, Стратегията за ВОМР допринася и за реализацията на следните специфични цели на ОПИК, ОПРЧР и ОПНОИР, които се предвижда да финансират мерки от Стратегията на МИГ „Струма“:

Цели	Стратегията допринася за реализация на целите
Специфични цели на Оперативна програма „Иновации и конкурентоспособност“ 2014 – 2020 г.	
Повишаване на иновационната дейност на предприятията.	Чрез мярка 1.1.1 и 2.2
Капацитет за растеж на МСП	Чрез мярка 2.2
Специфични цели на Оперативна програма „Развитие на човешките ресурси“ 2014 – 2020 г.	
Преодоляване на силно изразени негативни процеси в обхванатите територии по отношение на пазара на труда и социалното включване	Чрез мерки 1.1, 1.1.3, 1.3.5, 2.3 и 2.4
Устойчива и качествена заетост за уязвими групи	Чрез мерки 1.1, 1.1.3, 1.3.5, 2.3 и 2.4
Мобилност на работната сила, както и повишаване квалификацията на населението за по-голямо съответствие на уменията на търсещите работа с нуждите на бизнеса	Чрез мерки 1.1, 1.1.3 и 2.4
Подобряване качеството на работните места и квалификацията и уменията на заетите	Чрез мерки 1.1, 1.1.3 и 2.4

Този документ е създаден в рамките на Договор за безвъзмездна финансова помощ № РД 50-105/17.08.2016 г., който се осъществява с финансовата подкрепа на под-мярка 19.1 „Помощ за подготвителни дейности“, мярка 19 „Водено от общностите местно развитие“ от Програмата за развитие на селските райони 2014 – 2020 г., съфинансирана от Европейския земеделски фонд за развитие на селските райони. Цялата отговорност за съдържанието на този документ се носи от община Симитли и при никакви обстоятелства не може да се счита, че този документ отразява официалното становище на Европейския съюз и Управляващия орган.



Европейският земеделски фонд за развитие на селските райони: Европа инвестира в селските райони

Цели	Стратегията допринася за реализация на целите
Специфични цели на Оперативна програма „Иновации и конкурентоспособност“ 2014 – 2020 г.	
Повишаване на иновационната дейност на предприятията.	Чрез мярка 1.1.1 и 2.2
Капацитет за растеж на МСП	Чрез мярка 2.2
Подобряване достъпа до социални услуги на различни групи социално изключени или в риск от социално изключване лица	Чрез мярка 2.3 и 2.4
Специфични цели на Оперативна програма „Наука и образование за интелигентен растеж“ 2014 – 2020 г.	
Повишаване на качеството на предучилищното и училищното образование	Чрез мярка 2.10iii и 3.9ii
Подобряване на достъпа до образование и намаляване на дела на преждевременно напусналите образователната система до 11% към 2020 г.	Чрез мярка 3.9ii
Повишаване броя на успешно интегрираните чрез образователната система деца и ученици от маргинализирани общности, включително роми	Чрез мярка 3.9ii
Развитие на капацитета и повишаване на квалификацията на заетите в областта на образованието.	Чрез мярка 2.10iii